

OBSERVATORIO PROVINCIAL



DEPARTAMENTO DE INVESTIGACIÓN
Coordina y Dirige: Miguel Angel González Rodríguez
1º SEMESTRE

INDICE

1. INTRODUCCIÓN.....	3
2. DESCRIPCIÓN GEOPOLÍTICA.....	4
3. DEMOGRAFÍA.....	5
4.MERCADO LABORAL.....	17
5.ECONOMÍA.....	34

INTRODUCCIÓN

Este informe tiene un objetivo previo, que no es otro que cubrir la necesidad de información socioeconómica relativa a la provincia de León. Existen numerosos compendios informativos sobre los principales ratios económicos y sociales a nivel nacional y autonómico, también aunque muchísimo más escasos de las provincias. Pero todos ellos se encuentran en la mayoría de las veces repartidos por los diferentes medios de comunicación o publicaciones institucionales. En este informe se pretende aglutinar las distintas informaciones confeccionadas por los diferentes organismos e instituciones públicos y privados; y presentar de una manera sencilla de comprender una imagen fiel de la situación de nuestra provincia. Creemos también necesario incorporar un análisis de los datos presentados, para mejorar la comprensión de cada uno de ellos dentro de un marco general y una evolución que conviene desarrollar.

Por otro lado creemos básico dotar de un instrumento eficaz para una primera comprensión de las posibilidades que ofrece nuestra provincia y para ello se profundiza en el estudio de unos epígrafes genéricos de la provincia tratando de describir no sólo aquellos datos eminentemente económicos, sino también acompañarlos de otra información que pudiera ser de utilidad para descubrir potencialidades en nuestro entorno más próximo.

Con este observatorio se inaugura un espacio de conocimiento y de posibilidades que den pie por un lado a obtener una imagen descriptiva y global de nuestra provincia y por otro animar a cuantos se enfrenten a la maravillosa posibilidad de establecerse en esta provincia en una primera aproximación que a todas luces les será de utilidad.

DESCRIPCIÓN GEOPOLÍTICA

La provincia de León está situada al noroeste de España, limita al norte con el Principado de Asturias, al este con la Comunidad de Cantabria y la provincia de Palencia, al sur con Valladolid y Zamora, y al oeste con la comunidad de Galicia en las provincias de Orense y Lugo. Ubicada dentro de la Comunidad Autónoma de Castilla y León. **Tiene una extensión de 15.581 km²** lo que supone un 3,09% de los 505.990 km² del conjunto de España, es por lo tanto **la séptima provincia más extensa**. Con relación a la Comunidad, es la provincia de mayor extensión, con un 15,96% del territorio autonómico, 94.233 km², que a su vez es la región más extensa de España.



Bandera y Escudo de la Provincia de León

La provincia de León se encuentra situada en el **eje central del noroeste**, siendo un lugar tradicional de paso entre importantes regiones de la Península Ibérica por la provincia leonesa discurren dos grandes rutas, del sur al norte la Vía de la Plata, y de este a oeste el Camino de Santiago. Su privilegiada situación ha condicionado su desarrollo histórico y económico a lo largo de la Historia.

Áreas funcionales

En las Directrices de Ordenación del Territorio de Castilla y León en el año 2000, la provincia queda dividida en ocho áreas funcionales con sus respectivas cabeceras de área:

Directrices de Ordenación del Territorio, Junta de Castilla y León.



Área funcional	Cabecera
Villablino	Villablino
Boñar/Cistierna	Cistierna
El Bierzo	Ponferrada
Astorga	Astorga
León	León
Sahagún	Sahagún
La Bañeza	La Bañeza
Valencia de D. Juan	Valencia de D. Juan

DEMOGRAFÍA

La provincia de León tiene una **población de 488,254 habitantes** (Padrón Municipal. INE. 1/1/2013) que representa el 1,04% del total de habitantes de España y el 19,4% de la Comunidad de Castilla y León que es de 2,515 millones.

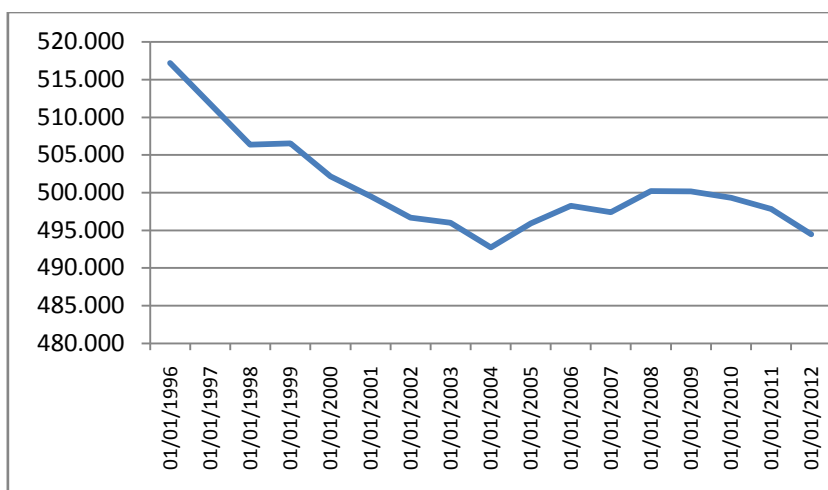

A nivel provincial la población vuelve a descender por quinto año consecutivo en una tendencia cada vez mayor, este último año ha perdido 6.197 (-1,25%) frente a los 4.263 del 2012 y los 1.485 del 2011. Desde el año 2008 la pérdida ha sido de casi 12.000 personas.

A nivel autonómico la tendencia también es negativa: en el 2013 más del doble que el año 2012, pasando de -15.000 a 30.605 (-1,2%) personas. Por primera vez en la serie se produce también un recorte a nivel nacional de 205.788 (-0,44%) para dejar la población a 1 de enero en 47,06 millones.

La densidad de población leonesa ha disminuido a 33,34 hab/km², notablemente superior a la media del conjunto de la Meseta Norte, que ronda los 26,70 hab./km²; siendo la segunda provincia en densidad de población de la Comunidad de Castilla y León, por detrás de Valladolid que luce unos datos de 534.118 habitantes y un ratio poblacional de 65,7 habitantes por kilómetro cuadrado. Es de destacar que a pesar de todo se encuentra muy alejada de la densidad media nacional que es de 93,00 lo que hace una idea de la despoblación general de la región.

Tabla1.d. Población de León, Castilla y León, España. Fuente INE.

EVOLUCIÓN DE LA POBLACIÓN						
	Pob. a 01/01/12	Pob. a 01/01/13			Variación Absoluta	%Variación Relativa
		Varones	Mujeres	Total		
León Capital	131.680	59.712	70.889	130.601	-1.079	-0,82%
León	494.451	238.453	249.801	488.254	-6.197	-1,25%
Castilla y León	2.546.078	1.244.473	1.271.000	2.515.473	-30.605	-1,20%
España	47.265.321	23.165.987	23.893.546	47.059.533	-205.788	-0,44%

La población de León, mantiene parámetros muy parecidos a los de la comunidad y al resto del estado en cuanto a distribución por sexos: **la población masculina está claramente por debajo de la femenina** (51,16%/48,84%), sin embargo analizando los datos de la capital leonesa se observa una situación mucho más radical, donde las mujeres son más de 8 puntos porcentuales más que los hombres (45,72%/54,28%).

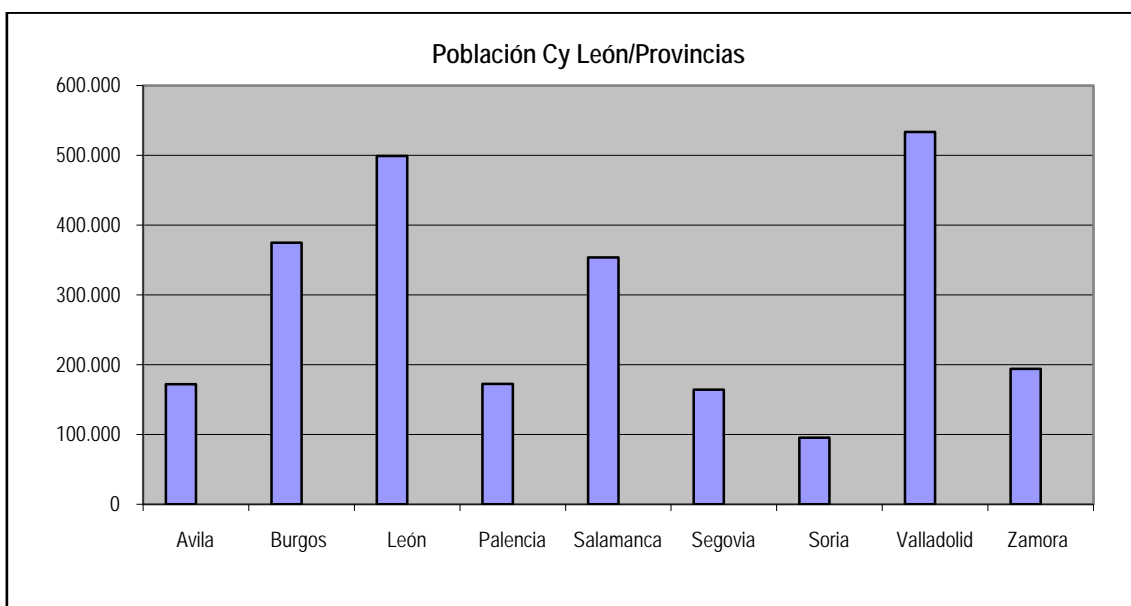
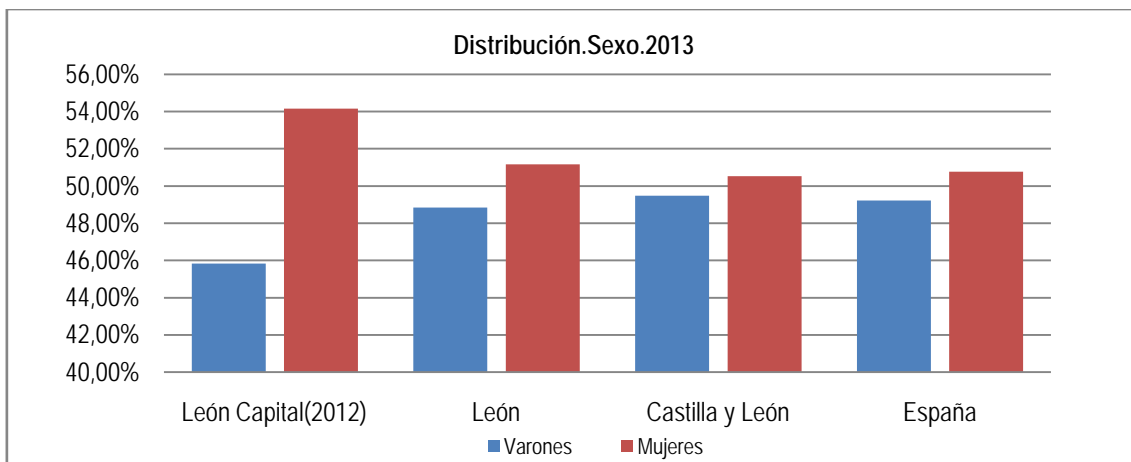

%Población Provincias CyLeón.2012

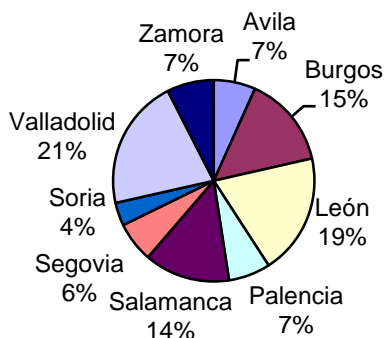

La desigualdad es la nota imperante en la Comunidad, por un lado un grupo de provincias con población superior a los 300 mil habitantes: en León y Valladolid se concentra el 41% de la población total, y por otro un grupo de "pequeñas" que cuentan con una población que no supera los 200.000 habitantes.

Evolución de la Población. León. Castilla y León. España.

Del análisis de las series de población, desde el año 1960 cuando la población llegó a su máximo (584.594 habitantes), la provincia León ha mantenido una cifra en torno a 500.000, pudiéndose constatar una tendencia negativa en el número de habitantes, de tal manera que desde el año 1996 hasta el 2012 ha experimentado un recorte medio de 4,57%, lo que supone una pérdida de 23.655 personas (4,32 al día).

Ese panorama a largo plazo es claramente diferente al de la autonomía y al del conjunto del estado, ambos con ritmos positivos sobre todo este último que llega al 19,02% más de 502.906 personas de media, aunque en los últimos años la tendencia es de recorte, hasta casi ser nulo en el 2012. Esta tendencia ha supuesto llegar a los 47,2 millones de habitantes.

La Comunidad por su parte también ha mantenido una tendencia alcista, lejos desde luego del ritmo nacional, con un incremento medio durante el periodo de estudio del 1,39%, a pesar de que la crisis también está afectando esta tendencia ya que desde el año 2.009 va perdiendo poco a poco población y en especial en este último año con una pérdida de más de quince mil personas. León por su parte acentúa la tendencia de la Comunidad, ya que los recortes aparecen antes el 1 de enero de 2.007 se rompe la fase de crecimiento y a partir del 2009 no para de disminuir, según los últimos datos en el 2.012 se habrían perdido 4.263 habitantes más, lo que supone un recorte del 0,86% anual. Con todo en este periodo el ritmo medio de crecimiento sería negativo con una disminución media de más de 1577 personas a un ritmo del -4,57%.

Tabla 2.d. Evolución Población. Fuente INE

EVOLUCIÓN DE LA POBLACIÓN DE LEÓN, CASTILLA Y LEÓN Y ESPAÑA.											
	2002	2003	2004	2005	2006	2007	2008	2009*	2010	2011	2012
León	496.655	495.998	492.720	495.902	498.223	497.387	500.200	500.169	499.284	495.939	493.536
C.y León	2.480.369	2.487.646	2.493.918	2.510.849	2.523.020	2.528.417	2.557.330	2.563.521	2.560.032	2.555.742	2.543.413
España	41.837.894	42.717.064	43.197.684	44.108.530	44.708.964	45.200.737	46.157.822	46.661.950	47.021.031	47.150.819	47.212.990

Es interesante constatar que los datos de los cuatro últimos años son claramente negativos, circunstancia que no se producía desde el año 2004 y que marca una tendencia de decrecimiento **por debajo de la barrera psicológica del medio millón de habitantes**. Si en el año 2009 la diferencia era apenas destacable con -31 habitantes, en el año 2010 la pérdida llegó a las 916 y en el 2011 ya son más de 3.230. Algo similar ocurre con los datos de la región autonómica aunque con un retraso de un año, ya que en este caso la ruptura positiva se produjo en el año 2009. Hay que destacar que de los 15.050 habitantes que pierde la Comunidad en el año 2012 según los datos del Padrón, el 28,3% son leoneses.

A este respecto hay que destacar que la Comunidad de Castilla y León ha perdido un 0,59% en según los datos del año 2012. Todas las provincias perdieron población, Avila más de un 1,08%, Zamora un 0,92% y León con un 0,86%, son las que más pierden. Como siempre la mayor parte de las caídas se concentran en el arco noroccidental.

Parece que el **freno en la entrada de población inmigrante** como consecuencia de la crisis económica está lastrando claramente las listas del padrón en aquellas comunidades donde las posibilidades que se ofrecen son menores y primando donde estas son mejores en otros puntos de España.

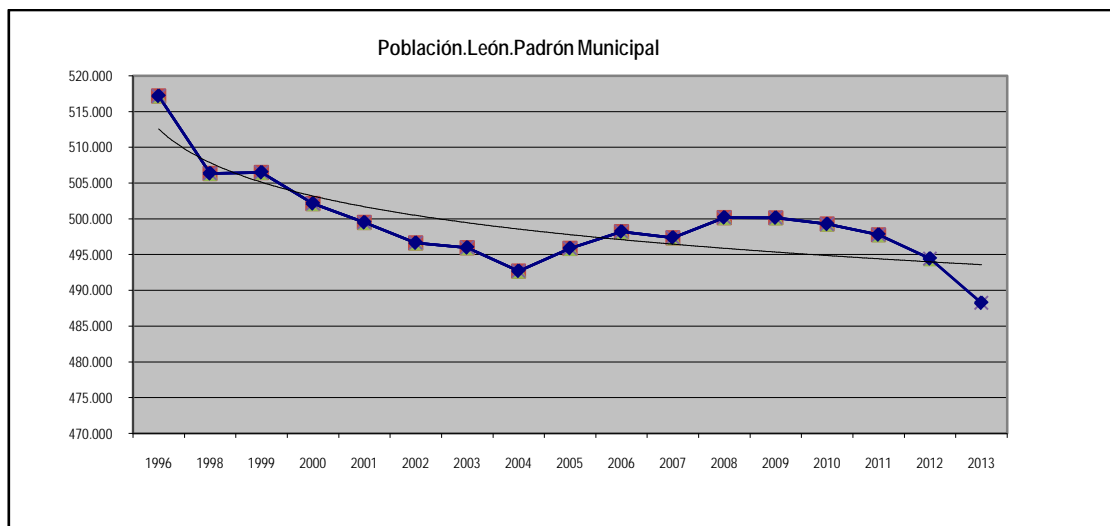

El número de habitantes de la provincia, -importante a comienzos del siglo pasado- fue aumentando hasta los años 60, momento en el que experimenta un fuerte retroceso debido entre otras causas al progresivo abandono del campo, principal ocupación en la provincia anteriormente, y la falta de alternativas laborales de carácter industrial. En el siguiente gráfico se muestra como la tendencia se rompe a partir de 1960, entrando en una etapa de decrecimiento continuado.

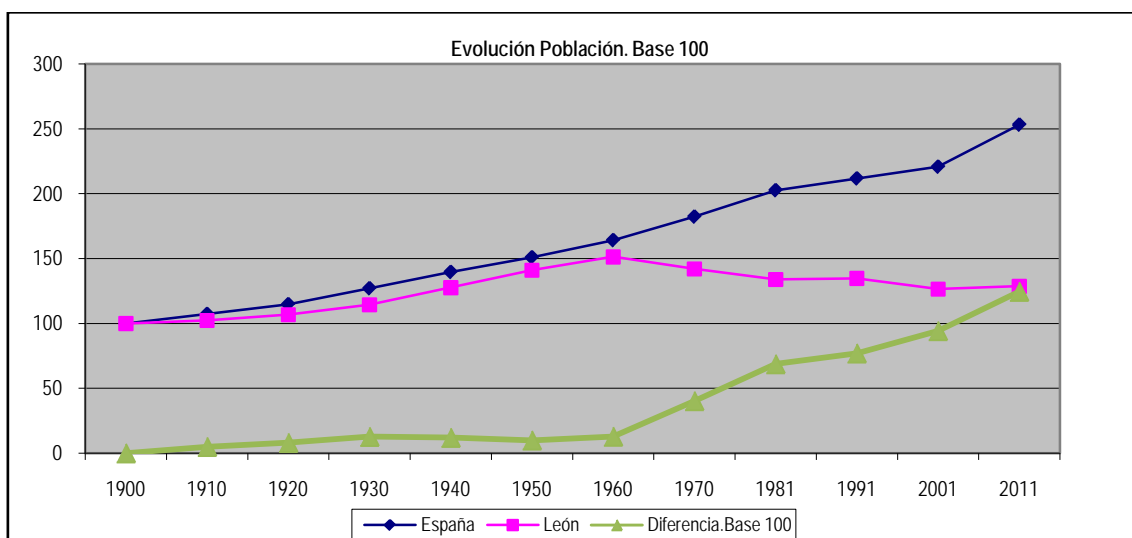

Como puede observarse la tendencia de la diferencia entre ambas magnitudes es cada vez mayor alcanzado en la actualidad un **valor superior a 124,56 puntos**. En el futuro se esperan ligeros incrementos por un lado el agotamiento de la entrada de inmigrantes como consecuencia de la crisis económica que afecta más al conjunto de país que a la provincia y por otro lado una población sin empuje con un saldo vegetativo históricamente deficitario.

Saldo Vegetativo

La provincia de León experimenta tradicionalmente de unos saldos vegetativos negativos, la natalidad media desde el año 1998 hasta el 2012 (INE), es de **3.200 nacimientos**, mientras que

la mortalidad ha sido de 5.988 fallecidos, por lo que el saldo medio de crecimiento vegetativo bruto es de -2.788 personas, una pérdida diaria en la serie de 7,6 en el 2012 y del 6,19 en el conjunto de la serie.



Tabla 3.d. Nacimientos y Defunciones. Saldo Vegetativo. Fuente INE

	2001	2002	2003	2004	2005	2006	2007	2008	2009	2010	2011	2012
Nacimientos	3.188	3.188	3.237	3.304	3.313	3.294	3.480	3.560	3.477	3.430	3.333	3.200
Defunciones	5.260	5.469	5.687	5.556	5.731	5.520	5.760	5.770	5.427	5.793	5.650	5.988
Saldo Veg	-2.072	-2.281	-2.450	-2.252	-2.418	-2.226	-2.280	-2.210	-1.950	-2.363	-2.317	-2.788
T. Natalidad	6,38	6,42	6,53	6,71	6,68	6,61	7,00	7,12	6,95	6,87	6,70	6,47
T. Mortalidad	10,53	11,01	11,47	11,28	11,56	11,08	11,58	11,54	10,85	11,60	11,35	12,11

La tasa de natalidad

La tasa de natalidad mide el número promedio de nacimientos durante un año por cada 1000 habitantes, también conocida como tasa bruta de natalidad. La tasa de natalidad suele ser el factor decisivo para determinar la tasa de crecimiento de la población. Depende tanto del nivel de fertilidad como de la estructura por edades de la población.

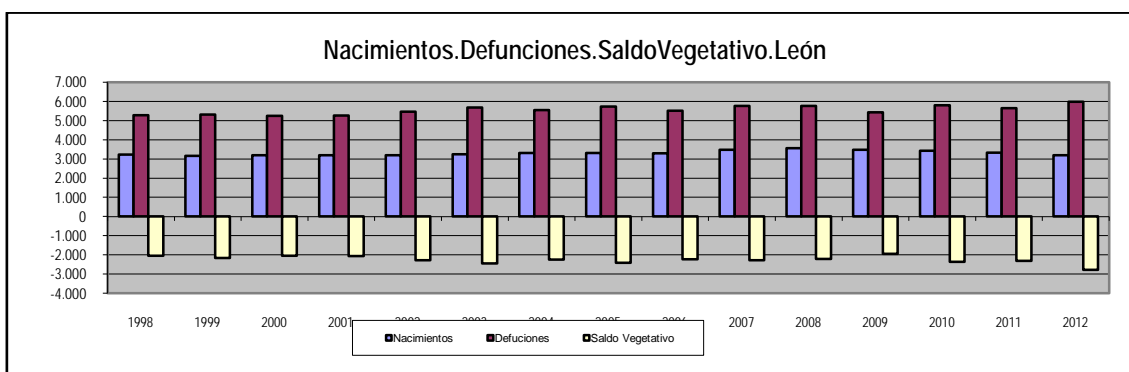
La tasa de natalidad de la provincia de León es muy baja, insuficiente para garantizar el relevo generacional, en torno 6,6 y aunque en los últimos años la tendencia es aún más negativa: 6,47 en el 2012 cuando en el año 2008 que alcanzó su zenit con un 7. Hay que destacar que la tasa autonómica (8,05) también está muy lejos de la tasa nacional que llega a 10,15, que al igual que el resto ha caído este último año. El número de nacimientos se reduce a los 3.300 (9,08 niños al día) casi un -4% con respecto al año anterior.

La tasa de mortalidad

Variable que obtiene el número medio anual de muertes durante un año por cada 1000 habitantes, también conocida como tasa bruta de mortalidad. Esta tasa, a pesar de ser sólo un indicador aproximado de la situación de mortalidad en un país, indica con precisión el impacto actual de esta variable en el crecimiento de la población. Este indicador es significativamente afectado por la distribución por edades. La mayoría de los países eventualmente mostrarán un aumento en la tasa de mortalidad general, a pesar del continuo descenso de la mortalidad en

todas las edades, a medida que una disminución en la tasa de fecundidad resulta en un envejecimiento de la población).

En la provincia es muy elevada como consecuencia del número de defunciones (5.988/2012), -lo que hace la media diaria sea de 15,2 y la tasa de mortalidad alcance un ratio de 12,11, sobrepasando claramente la del conjunto nacional, 8,39 (INE/2012), por lo que deja el crecimiento vegetativo en una tasa negativa de 5,64 puntos la mayor de la serie.

Tabla 4.d. Tasas Vegetativas Brutas. Fuente INE.

	2001	2002	2003	2004	2005	2006	2007	2008	2009	2010	2011	2012
T.Vegt (-) León	-4,15	-4,59	-4,94	-4,57	-4,88	-4,47	-4,58	-4,42	-3,90	-4,73	-4,65	-5,64
Tvegt CyLeón	-3,14	-3,30	-3,38	-2,98	-2,76	-2,53	-2,42	-2,24	-2,14	-2,51	-2,94	-2,94
Tvegt España	1,12	1,26	1,36	1,88	1,78	2,50	2,36	2,91	2,34	2,38	1,76	1,74

Como resultado de lo anterior, la tasa de crecimiento vegetativo de la provincia de León, muestra una evolución siempre negativa, si bien a partir del 2003 parece haber cierta recuperación a partir del 2009 vuelve a la tendencia anterior siempre muy lejos de las tendencias autonómica y nacional, incluso empeorando cada año más los registros y esa diferencia.

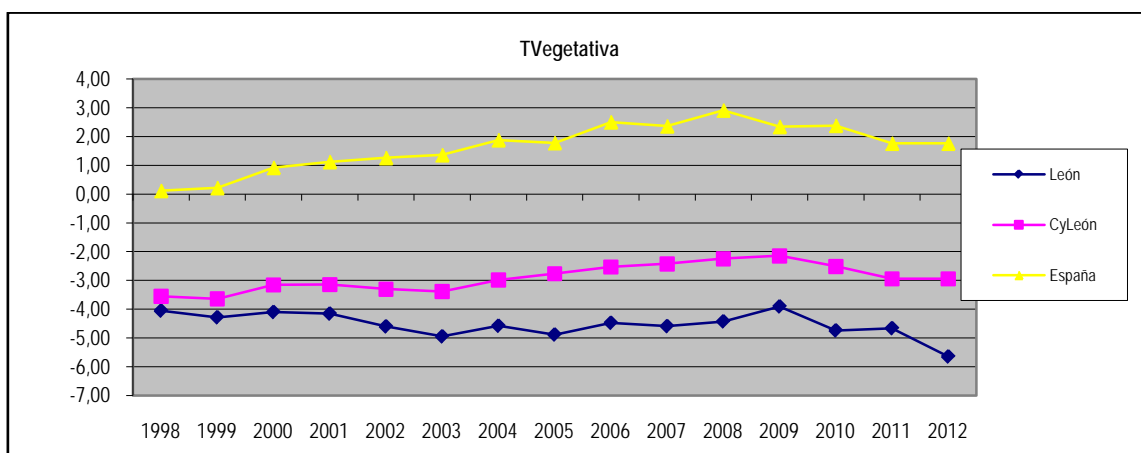

Si a modo de resumen de media (98-12) nacen 9 niños y mueren 15 personas al día el resultado neto es una pérdida de 6 habitantes cada día (7,6 en el 2012). La provincia no puede por sus propios medios mantener el volumen de población y año tras año experimenta recortes que han de ser compensados con los flujos migratorios interiores y exteriores.

Movimientos de población. Migraciones y Emigraciones

La provincia de León ha sido una provincia de emigrantes, de la serie de datos 2002-12 se ha producido una salida media de 14.241 personas principalmente jóvenes bien cualificados en búsqueda de trabajo, si bien durante los últimos años la tendencia ha sido mucho mayor: desde el año 2.005 la media se ha incrementado un 38,8%, hasta los 19.080 de los que el 5,8% emigraron a otros países, el 30,8% a otras comunidades y el 63,4% dentro de la misma comunidad.

En sentido contrario han sido en la misma serie son 16.635 las personas inmigrantes en la provincia al año, el 15% provienen del extranjero, el 28,7% de otras comunidades y el 56,3% de la misma.

Con ello podemos resaltar que 39 personas de media abandonan nuestra provincia al día y casi 45,5 las que entran cada día (de media). Se produce por tanto una compensación media de la serie de datos ya que los resultados de los recursos propios (nacimientos Vs defunciones) eran claramente deficitarios -recordemos que el ratio era de -6 personas al día-. **Si el panorama lo ceñimos a la crisis, desde el inicio la pérdida diaria de población es de 3 personas al día y 6 en el último año.**

Todo ello a pesar de que se ha estado recibiendo continuamente un importante flujo de inmigrantes, tanto nacionales como extranjeros, al igual que en el conjunto de la nación, pero que no ha sido suficiente para compensar el decrecimiento vegetativo, aunque sí para mantener la población en torno al medio millón de habitantes. Como puede comprobarse en la tabla siguiente, el saldo vegetativo es compensado con el impulso de las entradas, principalmente extranjeros que se han producido estos últimos años.

Tabla 6.d. Saldos Migratorios. D.G.Estadística. Junta C. y León.

	2005	2006	2007	2008	2009	2010	2011	2012
Inmigración	21564	25173	25793	22132	20188	21583	20710	16624
Emigración	-17801	-21111	-21325	-18982	-18382	-19993	-19038	-16015
Saldo	3763	4062	4468	3150	1806	1590	1672	609
Emigra. Ext	3992	4488	5018	3778	2435	2118	2018	1520

A nivel comunitario se puede apreciar un **decrecimiento significativo de los movimientos de población durante los últimos años** aunque a partir del año 2007 que marca el máximo ha ido decreciendo paulatinamente hasta ser en el último año de estudio, Si comparamos la migración de la provincia con la de la Comunidad se comprueba que más del 16% de las salidas autonómicas han correspondido a leoneses.

Tabla 7.d. Inmigración Interior Castilla y León. D.G. Estadística.

	Imgración Interior CyL. Saldos migratorios. D.G.Estadística. JcyLeón.INE							
	2005	2006	2007	2008	2009	2010	2011	2012
Inmigración	55710	66991	77914	56058	66797	46811	43500	35917
Emigración	-30787	-38854	-41375	-38095	-41321	-33751	-38892	-36583
%León S/CyL	23%	20%	20%	20%	17%	22%	18%	16%

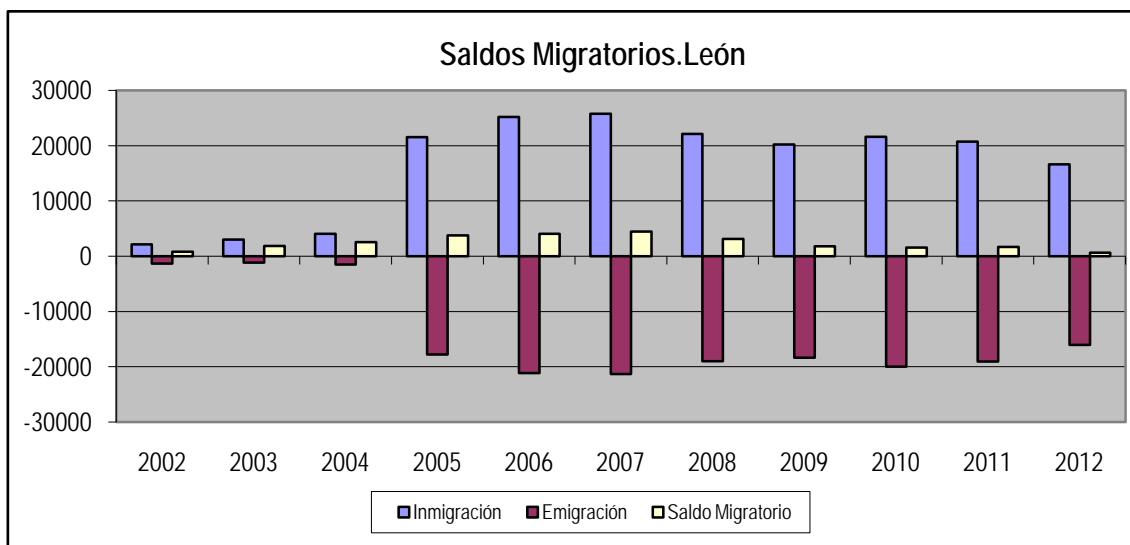

Como se ha indicado anteriormente, la provincia de León que en base a los recursos propios no puede mantener la población, ha visto como en los últimos años, gracias a la entrada de inmigrantes, se ha mantenido estable aunque la crisis que afecta claramente la entrada de inmigrantes está produciendo que ni siquiera el saldo migratorio pueda compensar el déficit vegetativo de la provincia.

Tabla 8.d. Población Extranjera.

Población Extranjera con Permiso de Residencia											
	2002	2003	2004	2005	2006	2007	2008	2009	2010	2011	2012
León	8.535	8.927	11.916	14.989	17.508	23.392	26.168	25.054	25.425	26.260	26.161
C Y LEÓN	35.954	45.233	57.459	79.194	95.273	146.400	170.262	167.641	178.073	172.816	173.509
% S/CyLeón	24%	20%	21%	19%	18%	16%	15%	15%	14%	15%	15%
Crecimiento anual población extranjera.											
León	15,8%	4,6%	33,5%	25,8%	16,8%	33,6%	11,9%	-4,3%	1,5%	3,3%	-0,4%
C Y LEÓN	18,8%	25,8%	27,0%	37,8%	20,3%	53,7%	16,3%	-1,5%	6,2%	-3,0%	0,4%

Los datos indican que desde el año 1998 la población inmigrante residente en la provincia ha ido aumentando hasta los 26.161 actuales, es decir se ha triplicado en estos años a un ritmo anual del 10,6% (1.372 personas al año). Si bien la tendencia conforme avanzamos en el tiempo es cada vez más débil e incluso los últimos parecen apuntar el fin de la tendencia positiva. Lejos quedan aquellos crecimientos superiores al 30% de mediados de decenio. Este debilitamiento, cuando no recesión es la principal causa de la caída poblacional de la provincia, al no poder compensar de ninguna manera el tradicional saldo vegetativo, como también sucede en la propia comunidad.

A partir del 2008 se notan los efectos de la crisis en forma de recortes en el crecimiento de la población extranjera cayendo del 33% al 11,9% y negativos como en el 2009 del 4,4%, o en el 2012, del 0,4%. En Castilla y León también se aprecia un claro frenazo en los ritmos de crecimiento de la población extranjera que alcanza la cifra de 173,5 mil personas.

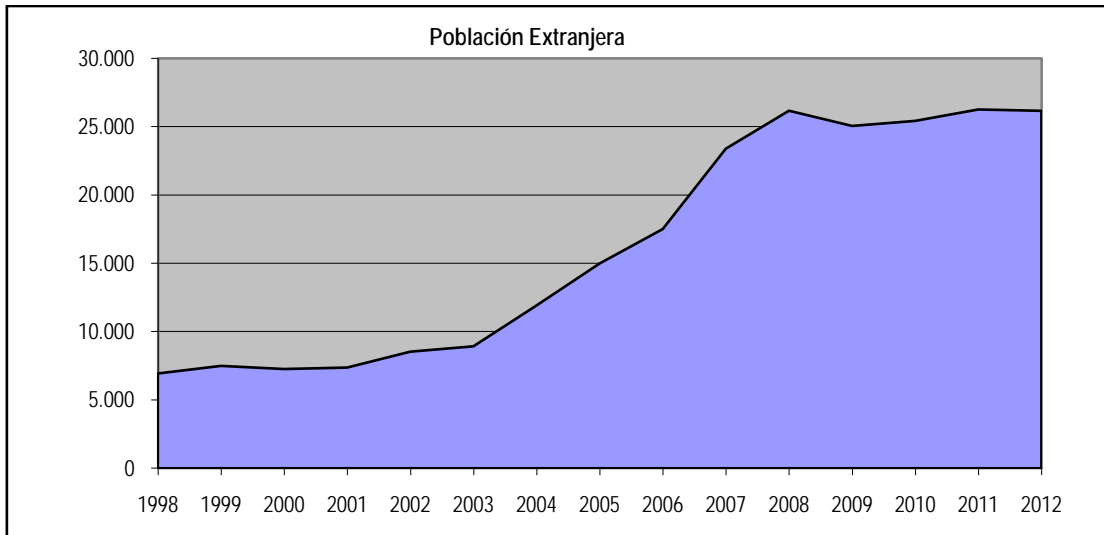

Comparando la evolución de la población autonómica con la de la provincia durante estos últimos años, se puede comprobar que los incrementos de población extranjera son generalmente mayores en aquella, por lo que el porcentaje de la población extranjera en León ha ido decreciendo sobre el total autonómico, desde el 35% del año 1998 hasta el 15% actual, seguramente debido a la búsqueda de oportunidades en lugares más propicios que los que la provincia ofrece.

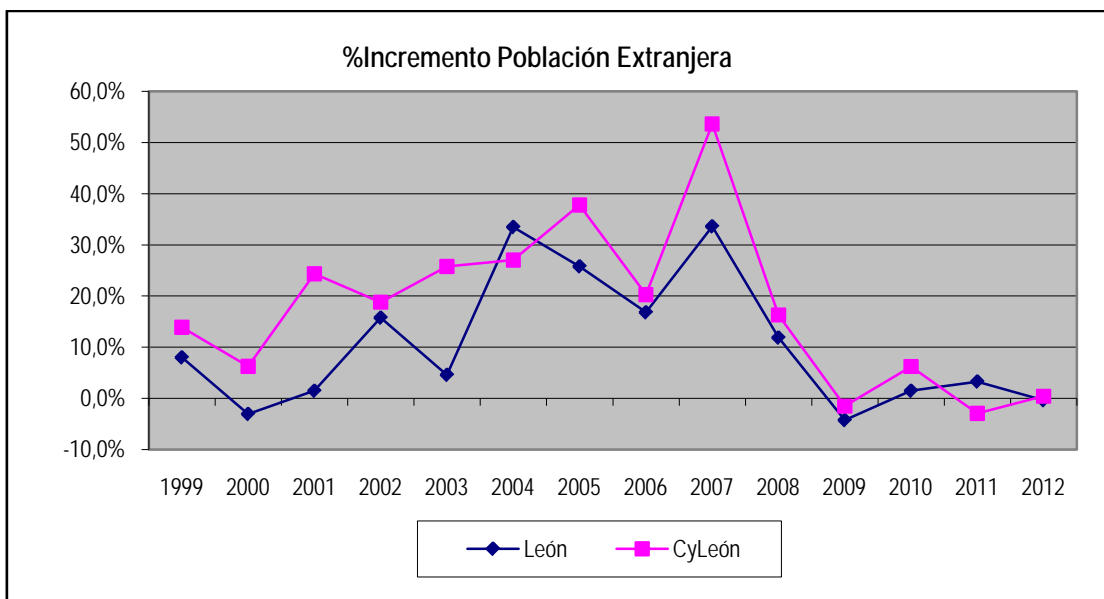

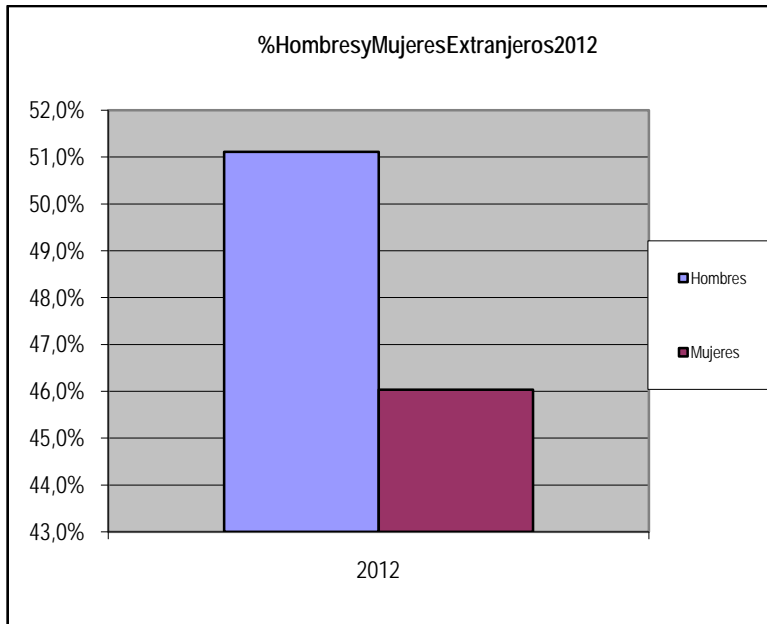

La gran mayoría de los emigrantes con destino León, procede de los países comunitarios, un 44,8%, seguido de la comunidad iberoamericana con un 31,9% de total y la africana que alcanza el 16,7%. La comunidad asiática apenas representa un 4,1%. La composición por sexos es claramente masculina que llega al 53,2%, y frente al 46,7% femenina.

Tabla 9.d. Residentes extranjeros por origen. 2012

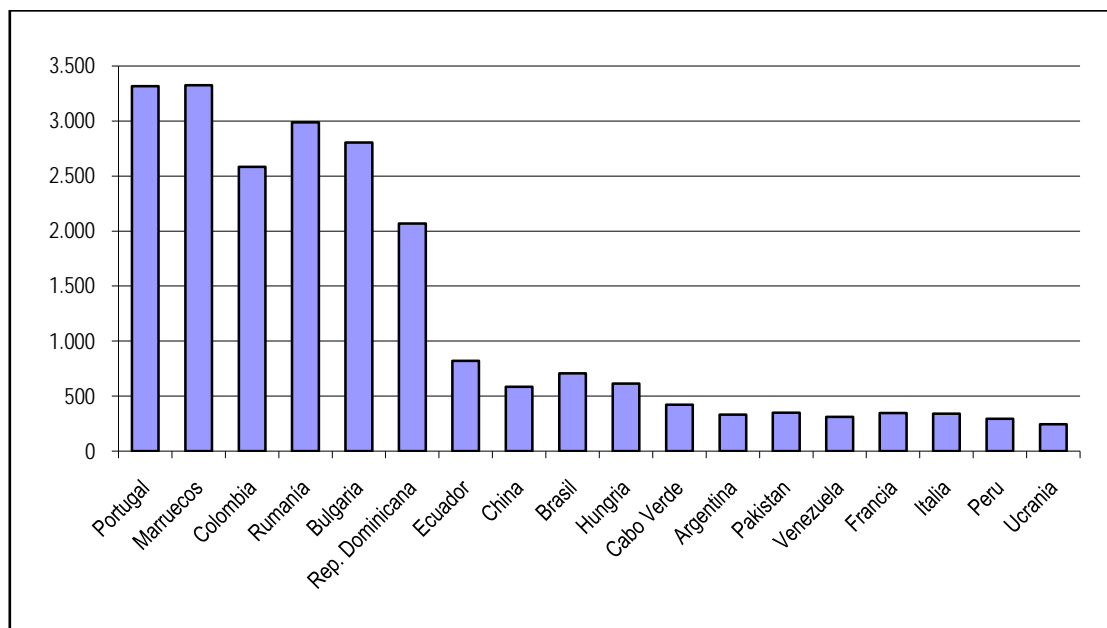

Población

Tabla 10.d. Población por grupos de Edad. 2012.

Población grupos de Edad. Año 2012							
Grupo Edad	León	%León	CyLeón	%CyLeón	Dif León y CyLeón	España	%España
0-4	17.113	3,47%	100.833	3,96%	0,49%	2.423.859	5,13%
5-9.	17.860	3,62%	103.400	4,07%	0,45%	2.401.468	5,09%
10-14.	17.999	3,65%	100.853	3,97%	0,32%	2.212.017	4,69%
15-19	19.373	3,93%	106.599	4,19%	0,26%	2.224.424	4,71%
20-24	23.703	4,80%	125.482	4,93%	0,13%	2.535.593	5,37%
25-29	29.342	5,95%	149.545	5,88%	-0,07%	3.111.465	6,59%
30-34	34.186	6,93%	180.445	7,09%	0,16%	3.920.129	8,30%
35-39	35.722	7,24%	193.060	7,59%	0,35%	4.132.456	8,75%
40-44	37.025	7,50%	195.710	7,69%	0,19%	3.883.199	8,22%
45-49	38.973	7,90%	199.751	7,85%	-0,05%	3.641.370	7,71%
50-54	38.280	7,76%	191.625	7,53%	-0,23%	3.266.276	6,92%
55-59	32.425	6,57%	163.137	6,41%	-0,16%	2.746.846	5,82%
60-64	28.451	5,76%	147.145	5,79%	0,03%	2.492.541	5,28%
65-69	26.329	5,33%	134.855	5,30%	-0,03%	2.218.115	4,70%
70-74	22.787	4,62%	110.341	4,34%	-0,28%	1.733.390	3,67%
75-79	28.837	5,84%	129.552	5,09%	-0,75%	1.777.842	3,77%
80-84	23.327	4,73%	106.908	4,20%	-0,53%	1.337.404	2,83%
>84	21.804	4,42%	104.172	4,10%	-0,32%	1.154.296	2,44%
Totales	493.536		2.543.413			47.212.690	

Como se puede apreciar en la distribución porcentual por grupos de edades e incluso en el gráfico de la pirámide invertida total la provincia presenta una estructura **claramente regresiva**, con una base deficitaria. En las tablas de población puede advertirse un claro recorte porcentual entre las edades de 20 a 40 años tanto en la Comunidad como en la provincia, con respecto a la media nacional, consecuencia lógica de los flujos migratorios hacia otros puntos de mayor desarrollo en búsqueda de trabajo.

Por otro lado y como consecuencia de lo anterior, **al faltar población "fértil"** los porcentajes de población infantil también son claramente inferiores a la media. Dato que ya se había apuntado anteriormente en los saldos vegetativos negativos. Finalmente destaca la desviación, en este caso positiva de población superior a los 65 años en C y León, y especialmente en la provincia de León. Es por lo tanto una **estructura claramente envejecida y con pocos recursos propios para la regeneración automática y para el desarrollo económico.**

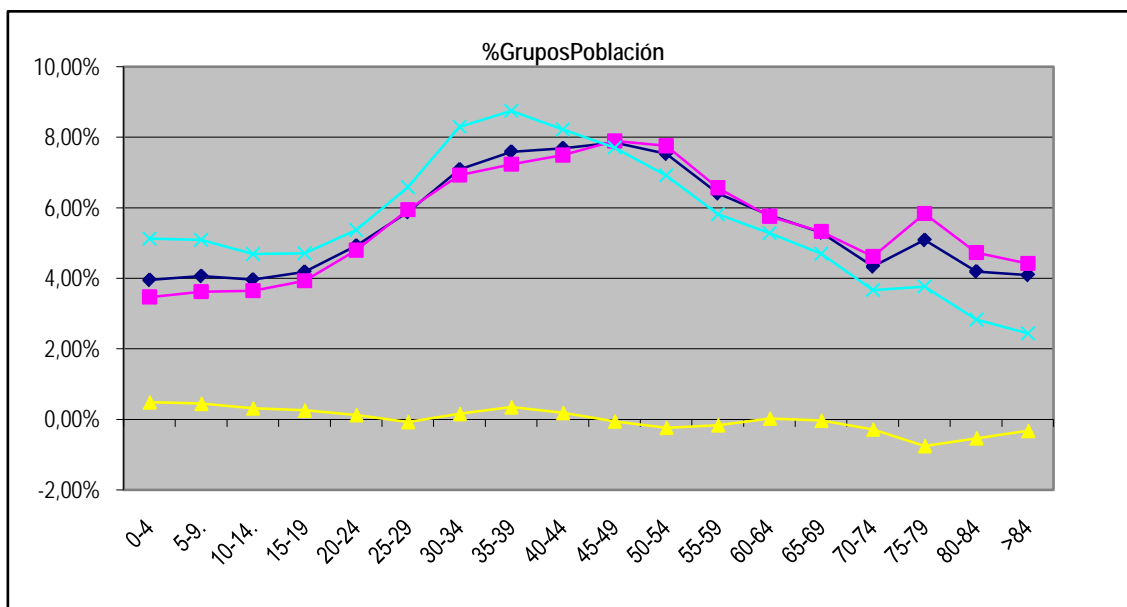

Distribución de la población por núcleos

La provincia de León se divide en municipios, 211, como establece el artículo 137 de la Constitución Española, con autonomía de gestión y poderes ejecutivo y legislativo propios, existiendo organizaciones supramunicipales y mancomunidades de diversa índole que reflejan en determinados casos la organización histórica del territorio. Además, El Bierzo se constituyó en comarca por Ley 1/1991 de 14 de marzo por sus peculiares características geográficas, sociales, históricas y económicas dotándose de instituciones propias y un relativamente amplio espectro competencial.

En este apartado referente a la distribución de la población, se estudiará como se ubica la población en los tres ámbitos considerados, a nivel de la provincia, de la autonomía y en el caso nacional. Para poder estudiar dicha distribución se tendrá en cuenta la población existente según el tamaño de municipio, distinguiendo:

1. Núcleos urbanos, municipios de más de 50.000 habitantes.
2. Núcleos urbanos básicos, municipios de 10.0001 a 50.000 habitantes.
3. Núcleos Intermedios, desde los 2.001 habitantes hasta los 10.000
4. Núcleos rurales, municipios hasta los 2.000

Es importante destacar que de los 211 municipios que existen el 40,6% de la población se aglutina en los 2 municipios urbanos existentes con más de 50.000 habitantes, que son Ponferrada y León. Mientras que en el lado opuesto el 24,1% de la población, es decir 119.714 habitantes se reparten en más de 177 municipios.

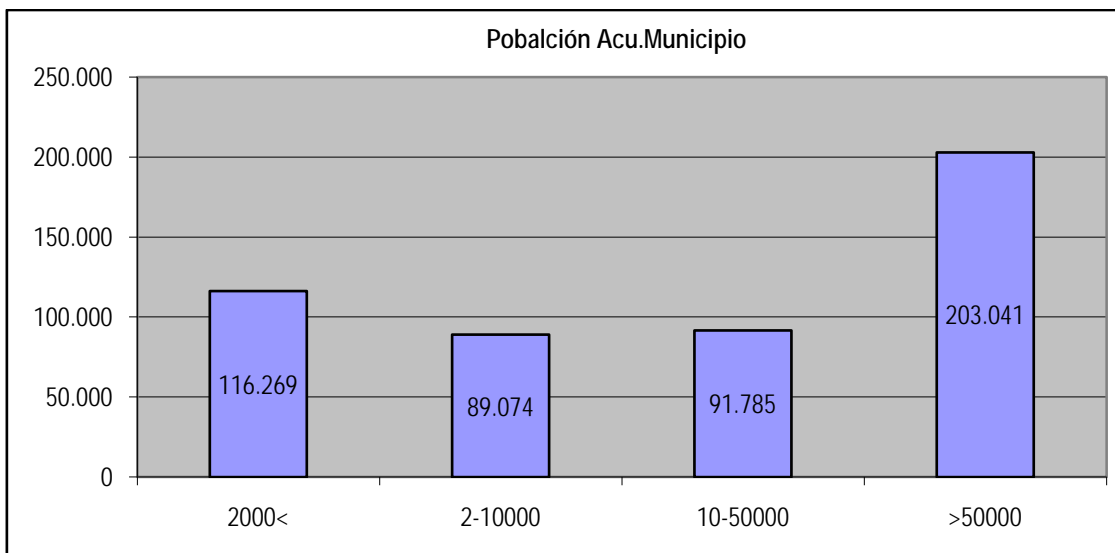

Comparando la situación de la provincia con la de la autonomía y la distribución de la población en el resto del territorio nacional se puede ver claramente que se mantiene la tendencia con ligeros matices, como en el peso de los municipios de menos de 2000 habitantes de la región frente al nacional, donde apenas llega al 6%. También es destacable el gap existente en las zonas urbanas de más de 10.000 habitantes entre la Meseta y el conjunto del país. Mientras que en León las zonas urbanas básicas suponen un 17,7% en España llega al 26% del total y las urbanas de más de 50.000 habitantes la diferencia es aún mayor pasando del 40% al 52%.



Tabla 11.d. Municipios. Número y Población

	Número de Municipios en cada Intervalo de Habitantes											
	Total	100<	101-500	501-1000	1001-2000	2001-5000	5001-10000	10001-20000	20001-50001	50001-100000	100001-500000	>500.000
León	211	3	78	62	34	22	4	5	1	1	1	0
CyLeón	2.248	551	1.154	277	133	76	32	10	6	5	4	0
España	8.111	1.074	2.720	1.067	928	1.019	554	356	249	83	56	6
Población de derecho por Tamaño de los Municipios 2007												
León	500.169	240	24.087	43.803	48.139	66.711	22.363	60.879	30.906	68.736	134.305	0
CyLeón	2.563.521	33.559	270.706	190.973	182.044	232.450	214.481	135.431	185.928	331.195	786.754	0
España	46.745.807	64.482	679.235	760.634	1.316.931	3.204.638	3.858.996	5.021.665	7.312.406	5.854.113	11.035.190	7.637.517
% Población de derecho por Tamaño de los Municipios 2007												
León	500.169	0,05%	4,82%	8,76%	9,62%	13,34%	4,47%	12,17%	6,18%	13,74%	26,85%	0,00%
CyLeón	2.563.521	1,31%	10,56%	7,45%	7,10%	9,07%	8,37%	5,28%	7,25%	12,92%	30,69%	0,00%
España	46.745.807	0,14%	1,45%	1,63%	2,82%	6,86%	8,26%	10,74%	15,64%	12,52%	23,61%	16,34%

La población de la provincia de León se reparte entre cinco municipios principales, León y San Andrés con el 33,0% del total, Ponferrada con el 13,86%, Villaquilambre (3,67%); continúa un grupo de municipios con una población que supera los 10.000 habitantes (Astorga, La Bañeza y, Villablino, cae de ese grupo Bembibre) y finalmente, un 37% de la población, es decir 205.343 habitantes, que se reparten entre los 203 municipios restantes.

Tabla 12.d. Población 25 Municipios más poblados.

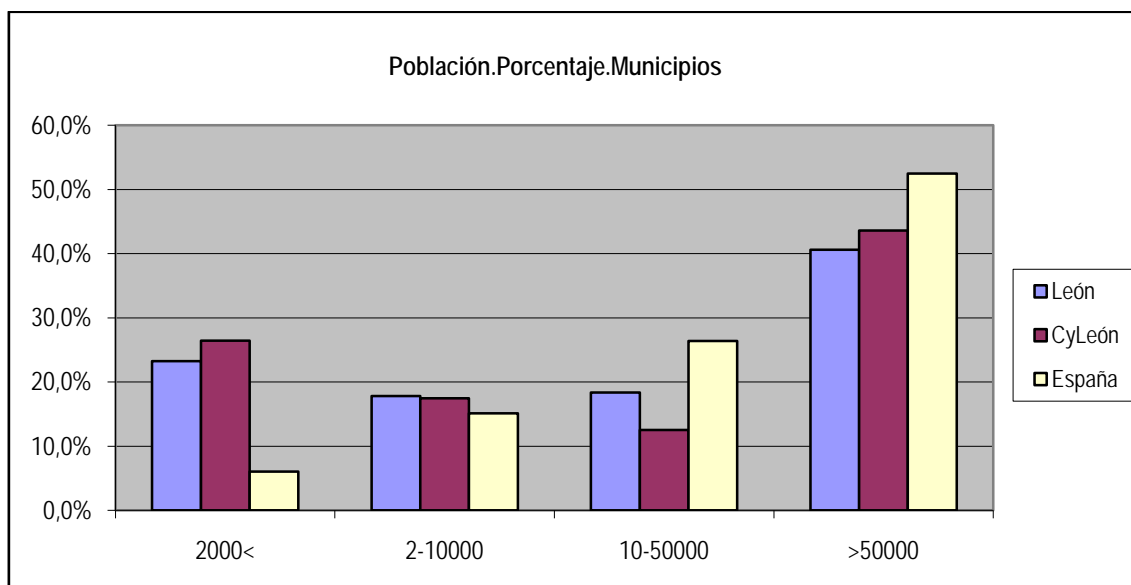
Población por Municipio según Sexo					
Nombre Municipio	Pob. a 01/01/13			%Población	% Acumulado
	Varones	Mujeres	Total		
León	60.354	71.326	131.680	26,63%	26,63%
Ponferrada	32.956	35.593	68.549	13,86%	40,50%
San Andrés del Rabanedo	15.391	16.351	31.742	6,42%	46,91%
Villaquilambre	9.039	9.085	18.124	3,67%	50,58%
Astorga	5.612	6.214	11.826	2,39%	52,97%
Bañeza (La)	5.241	5.602	10.843	2,19%	55,17%
Villablino	5.055	5.165	10.220	2,07%	57,23%
Bembibre	4.914	5.015	9.929	2,01%	59,24%
Valverde de la Virgen	3.642	3.476	7.118	1,44%	60,68%
Cacabelos	2.762	2.744	5.506	1,11%	61,79%
Valencia de Don Juan	2.550	2.634	5.184	1,05%	62,84%
Fabero	2.486	2.620	5.106	1,03%	63,87%
Sarriegos	2.368	2.303	4.671	0,94%	64,82%
Robla (La)	2.365	2.245	4.610	0,93%	65,75%
Camponaraya	2.120	2.100	4.220	0,85%	66,60%
Pola de Gordón (La)	1.954	1.951	3.905	0,79%	67,39%
Carracedelo	1.808	1.872	3.680	0,74%	68,14%
Cistierna	1.781	1.871	3.652	0,74%	68,88%
Toreno	1.770	1.825	3.595	0,73%	69,60%

Villafranca del Bierzo	1.694	1.769	3.463	0,70%	70,30%
Villarejo de Órbigo	1.582	1.662	3.244	0,66%	70,96%
Santa María del Páramo	1.576	1.607	3.183	0,64%	71,60%
Sahagún	1.393	1.418	2.811	0,57%	72,17%

Tabla 13.d. Número de Hogares con disponibilidad de segunda vivienda.

	Número de Hogares con disponibilidad de 2ª Vivienda							
	Total Hogares	Municipio	Provincia	CCAA	Otra CCAA	Otro País	Vehículo	Sin 2ª Vivienda
León	179523	2736	14575	1050	4749	272	120340	156141
% sViviendas		1,5%	8,1%	0,6%	2,6%	0,2%	67,0%	87,0%

Tabla 14.d. Distribución de la población por hogares y número de miembros.

Distribución de la población por hogares y número de miembros.									
	Total	1	2	3	4	5	6	7	>7
León	179.523	41.701	48.221	37.948	34.494	11.643	3.584	1.179	753
Cy León	889.275	205.411	231.372	182.937	181.163	60.770	18.227	5.744	3.651
España	14.187.169	2.876.572	3.582.177	3.004.375	3.048.274	1.099.963	366.248	120.310	89.250
%León		23,23%	26,86%	21,14%	19,21%	6,49%	2,00%	0,66%	0,42%
%Cy León		23,10%	26,02%	20,57%	20,37%	6,83%	2,05%	0,65%	0,41%
%España		20,28%	25,25%	21,18%	21,49%	7,75%	2,58%	0,85%	0,63%

La distribución de la población por hogares y número de miembros indica que la mayoría de los hogares leoneses tiene como máximo cuatro miembros el 90,4% del total. De entre estos la gran mayoría tiene dos miembros, 26,9%. Con respecto a Castilla y León la distribución es similar, mientras que a escala nacional destaca un claro recorte en el porcentaje de hogares unipersonales, de más de tres puntos y un repunte en el número de hogares con cinco miembros. Por lo demás todas las distribuciones mantienen el mismo comportamiento convirtiendo en excepción los hogares con más de 6 miembros.



Tabla 4.4.1. Evolución de la Cuota de mercado por provincia. 2010 y 2011

	2011				2012			
	Capital	Municipios de más de 1.000 hab.	Resto de municipios	Total	Capital	Municipios de más de 1.000 hab.	Resto de municipios	Total
LEÓN	307	965	146	1.111	306	960	146	1.107
CyL	1.167	348	1.302	5.699	2.383	4.606	1.080	5.687
ESPAÑA	32.545	96.506	3.494	100.000	32.496	96.475	3.525	100.000

Nota: ⁽¹⁾ A 01 de enero FUENTE: La Caixa, Servicio de Estudios, "Anuario Económico de España"

La cuota de mercado de la provincia de León descansa principalmente en sus municipios, más del 62,28%, mientras que la capital representa el 27,72%. En la comunidad la situación es diferente ya que el 40,07% del mercado recae en las capitales, y a escala nacional es el 32,5% .

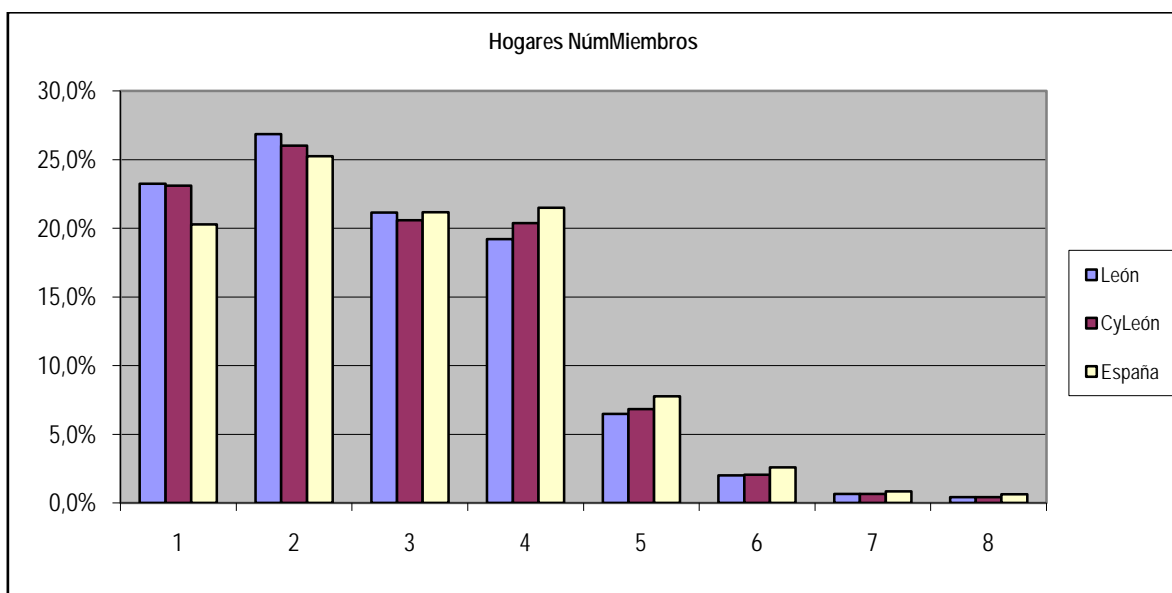
Tabla 4.4.2. Mercado potencial total. Gasto por habitante de los municipios de cabecera de áreas comarcales. 2011 y 2010

	2011					2012				
	Aliment.	No alimentación			Total	Aliment.	No alimentación			Total
		Vestido y Calzado	Hogar	Resto			Vestido y Calzado	Hogar	Resto	
Ávila	1.537	459	196	461	2.653	1.660	441	205	634	2.941
Burgos	1.656	728	391	702	3.476	1.631	631	370	689	3.321
León	2.052	850	380	987	4.268	1.921	755	492	1.007	4.175
Ponferrada	1.948	680	280	758	3.666	1.859	723	396	927	3.905
Palencia	1.678	608	256	626	3.168	1.623	710	251	844	3.429
Salamanca	1.720	621	343	827	3.510	1.609	627	351	892	3.478
Segovia	1.796	426	384	747	3.354	1.525	667	236	725	3.153
Soria	1.739	464	315	629	3.147	1.742	405	210	750	3.106
Valladolid	1.879	349	502	875	3.606	2.124	440	452	693	3.710
Zamora	1.858	712	430	1.031	4.031	1.813	723	470	1.146	4.151

Nota: ⁽¹⁾ A 01 de enero FUENTE: La Caixa, Servicio de Estudios, "Anuario Económico de España"

León tiene el 1,1% del mercado potencial de España y un 19,5% del de la comunidad y es la provincia de Castilla y León con el gasto por habitante más alto, 4.268 euros incrementándose en un 2,2%, seguido de Zamora y Ávila, todos ellos por encima de la media que es de 3.450 euros anuales. El gasto se reparte principalmente en alimentación (46,01%) y vestido y calzado con un 18,08%.

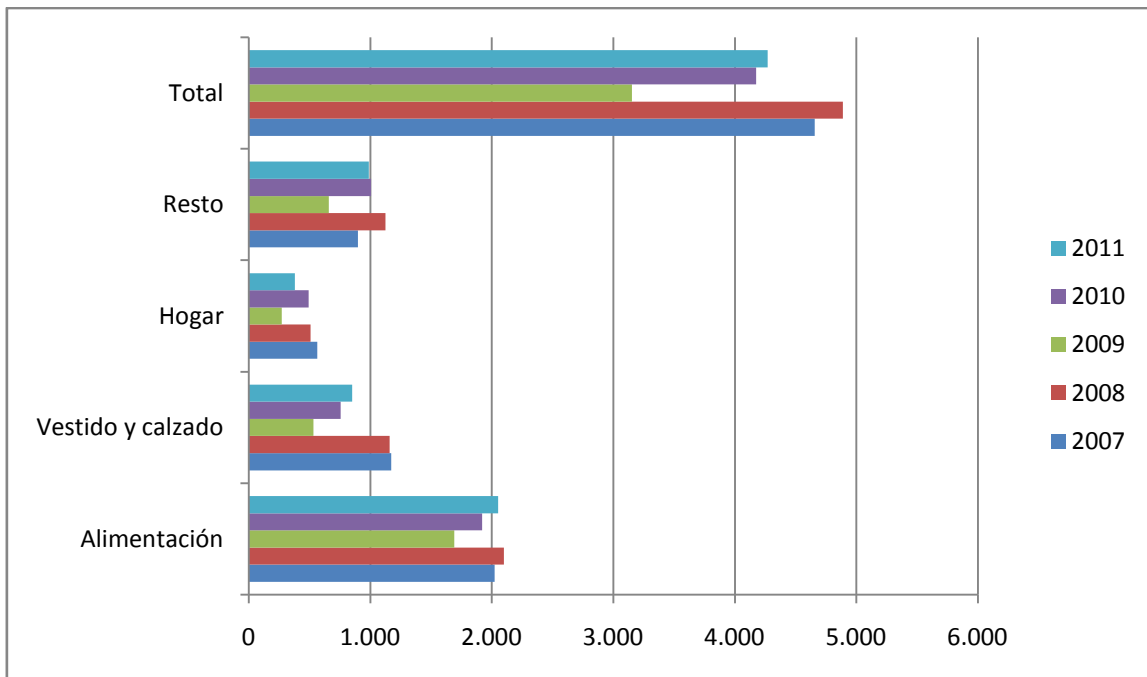

MERCADO DE TRABAJO

En este apartado se van a analizar las principales variables descriptivas del mercado laboral en la Provincia de León, así como se procederá a establecer comparaciones a otros niveles para poder tener una descripción fiel de la situación. Se estudiará la población activa, su tendencia y composición, analizando otros subconjuntos como la población desempleada, la ocupada o la inactiva.

La población activa de un país es la cantidad de personas mayores de 16 años que se han incorporado al mercado de trabajo, es decir, que tienen un empleo o que lo buscan. Según la EPA (Encuesta de Población Activa), está compuesta por cualquier persona en edad de trabajar que o bien trabaja en un empleo remunerado o está en su búsqueda. Distinguiendo por tanto población ocupada, que sería la parte de la población activa que en la semana de referencia, han estado trabajando durante al menos una hora, a cambio de una retribución en dinero o en especie. También son población ocupada quienes teniendo trabajo han estado temporalmente ausentes del mismo por enfermedad, vacaciones, etc.

Y por otro lado la población desempleada, la EPA define la población parada o desempleada, como las personas de 16 o más años, que durante la semana de referencia han estado sin trabajo, disponibles para trabajar y buscando activamente empleo. También son parados quienes ya han encontrado un trabajo y están a la espera de incorporarse a él, siempre que verifiquen las dos primeras condiciones.

Finalmente hay una parte de la población activa que se considera inactiva o no activa, todos aquellos mayores de 16 años que realizan trabajos sin remunerar, por ejemplo, el cuidado del propio hogar o el estudio, o aquellos que no buscan en el mercado de trabajo un empleo remunerado (es decir, no está incorporada al mercado de trabajo). Jubilados, estudiantes, amas de casa...

La población total está formada por la población activa más la población inactiva, o lo que es lo mismo: por la población ocupada más la población desempleada más la población inactiva.

Entre todas estas variables existen relaciones o tasas que nos permiten una aproximación de referencia:

- La tasa de actividad representa el porcentaje de población que trabaja o busca trabajo sobre la población total (mayores de 16 años). La tasa de actividad por tanto es la relación que existe entre la población activa en edad legal de trabajar y la población total en esa misma edad. Su fórmula de cálculo es la siguiente:

Tasa de actividad = (población activa mayor de 16 años / población total mayor de 16 años) x 100

- La tasa de desempleo que es la relación existente entre la población desocupada o desempleada y la población activa

Tasa de desempleo = (población desempleada / población activa mayor de 16 años) x 100

Población en edad de trabajar

Tabla 1.t. Población de 16 y más años por relación con la actividad económica y sexo. INE. Encuesta de Población Activa. En miles.

	Población de 16 y más años por relación con la actividad económica y sexo											
	2013TIII	2013TII	2012TIV	2012TIII	2012TII	2012TI	2011TIV	2011TIII	2011TII	2011TI	2010TIV	
Total												
Nacional	38.141,1	38.228,5	38.333,0	38.420,3	38.467,3	38.493,7	38.503,2	38.487,8	38.481,2	38.512,0	38.485,4	
CyLeón	2.097,8	2.102,5	2.114,0	2.119,5	2.124,8	2.130,4	2.134,0	2.137,1	2.139,3	2.143,9	2.147,9	
24 León	411,2	412,3	414,3	415,3	416,3	417,4	418,2	418,8	419,4	420,5	421,3	
Varones												
Nacional	18.529,4	18.584,4	18.656,2	18.712,4	18.749,9	18.773,4	18.791,3	18.788,3	18.794,7	18.826,6	18.835,0	
CyLeón	1.030,4	1.032,9	1.039,3	1.041,9	1.045,3	1.048,4	1.050,3	1.051,8	1.053,2	1.055,8	1.056,9	
24 León	196,5	198,3	199,8	199,1	201,4	200,7	201,8	204,3	203,1	202,2	199,5	
Mujeres												
Nacional	19.611,7	19.641,9	19.676,8	19.707,9	19.717,4	19.720,3	19.716,8	19.699,4	19.686,5	19.685,4	19.677,5	
CyLeón	1.067,4	1.069,6	1.074,8	1.077,6	1.079,5	1.082,0	1.083,7	1.085,2	1.086,1	1.088,1	1.089,0	
24 León	214,7	214,0	214,5	216,1	214,9	216,7	216,4	214,5	216,3	218,3	221,4	

La población en edad de trabajar de la provincia de León **ha ido disminuyendo durante estos últimos trimestres correspondientes a la crisis económica**, a consecuencia de la estructura de la población vista en el capítulo anterior, así como los saldos emigratorios que se han producido principalmente en estos grupos de edad.

En el año 2013 la población mayor de 16 años asciende a **411,200 personas**, siendo el 48,78% hombres y el 51,22% mujeres. Comparando con la evolución se aprecia una clara tendencia negativa a lo largo de estos últimos años como consecuencia de los efectos de la crisis. Como puede comprobarse la población femenina supera claramente a la masculina, aunque a lo largo del año se ha ido disminuyendo esa diferencia. Así la se computan 196.500 hombres y 214,7 mil mujeres. La población en escala nacional se mantiene en torno al **los 38,1 millones de personas**, 19,6 millones son mujeres y 18,5 hombres. En Castilla y León la población mayor de 16 años, no llega a los 2,1 millones de personas, 1,03 son hombres y 1,07 mujeres.

Población activa

La población activa a finales del 2013 se situó en 195.200 **personas** lo que viene a reforzar la tendencia decreciente que año tras año va recortando efectivos, en lo que va de año un 5,2%. Por otro lado a nivel nacional la población activa también decrece a lo largo del año para alcanzar los 22,7 millones de personas, una caída del 0,9%. Algo parecido sucede a nivel autonómico que cae hasta 1,15 millones (-0,35%). La población leonesa representa un 0,86% a escala nacional y el 17,7% a nivel comunitario, lo que supone una tendencia negativa que año tras año ha ido perdiendo peso. En el año 2005 participaba con un 18,6% del total autonómico.

Se puede apreciar en la serie de datos que mientras la población masculina cae hasta las 103,4 mil personas perdiendo 6.600 personas a lo largo del año (-7,15%), la femenina se mantiene en los 91,8 mil mujeres que supone el 47,1% del total.

Tabla 2.t. Población Activa por Sexos. INE. Encuesta de Población Activa. En miles.

	Activos										
	2013TIII	2013TII	2012TIV	2012TIII	2012TII	2012TI	2011TIV	2011TIII	2011TII	2011TI	2010TIV
Total											
Nacional	22.728,0	22.761,3	22.922,4	23.096,4	23.110,4	23.072,8	23.081,2	23.134,6	23.136,7	23.061,8	23104,8
CyLeón	1.154,9	1.156,0	1.159,9	1.186,6	1.184,2	1.170,5	1.174,4	1.193,8	1.184,0	1.177,4	1183,6
24 León	195,2	198,6	202,6	203,5	204,0	206,3	207,8	204,5	206,9	205,1	206,5
Varones											
Nacional	12.307,9	12.287,4	12.411,0	12.571,8	12.590,5	12.551,1	12.645,7	12.708,0	12.675,0	12.694,0	12754,9
CyLeón	639,1	632,7	646,9	668,1	665,9	655,7	660,1	671,4	665,1	656,7	666
24 León	103,4	103,6	110,8	112,4	114,7	114,4	115,8	114,8	112,7	111,7	111,5
Mujeres											
Nacional	10.420,1	10.473,9	10.511,4	10.526,6	10.519,8	10.521,6	10.435,5	10.426,6	10.461,8	10.367,9	10349,9
CyLeón	515,7	518,8	512,9	518,5	518,3	514,8	514,3	522,4	518,9	520,7	517,6
24 León	91,8	95	91,8	91,1	89,3	91,9	92,0	89,7	94,1	93,4	95

Tasa de Actividad

La tasa de actividad es suficientemente representativa de la situación de la provincia y bastaría de su análisis y comparativas con la nacional y la autonómica para dibujar el perfil de los recursos laborales de la provincia y su estructura, sin necesitar muchos más datos.

La tasa de actividad de León es significativamente inferior a la comunitaria en un 13,77% y más aún respecto a la media nacional, 20,34%. Una primera aproximación refleja que existen **recursos no utilizados**, la mitad de las personas que pueden trabajar no lo hacen, por alguna razón. Más preocupante es pensar que la tasa leonesa es una de las **más bajas de España** y presenta incluso una evolución plana, que no consigue recortar la diferencia que le separa de la media, mientras que en el resto de las comparativas la tasa crece sucesivamente.

Tabla 3.t. Tasa de Actividad. INE. Encuesta de Población Activa.

	Tasa Actividad										
	2013TIII	2013TII	2012TIV	2012TIII	2012TII	2012TI	2011TIV	2011TIII	2011TII	2011TI	2010TIV
Total											
Nacional	0,596	0,595	0,6	0,601	0,601	0,599	0,599	0,601	0,60	0,60	0,6004
CyLeón	0,551	0,550	0,549	0,560	0,557	0,549	0,550	0,559	0,55	0,55	0,5510
24 León	0,475	0,482	0,489	0,490	0,490	0,494	0,497	0,488	0,49	0,49	0,4901
Varones											
Nacional	0,664	0,661	0,665	0,672	0,671	0,669	0,673	0,676	0,67	0,67	0,68
CyLeón	0,620	0,613	0,622	0,641	0,637	0,625	0,628	0,638	0,63	0,62	0,63
24 León	0,526	0,522	0,555	0,565	0,570	0,570	0,574	0,562	0,55	0,55	0,56
Mujeres											
Nacional	0,531	0,533	0,534	0,534	0,534	0,534	0,529	0,529	0,53	0,53	0,53
CyLeón	0,483	0,485	0,477	0,481	0,480	0,476	0,475	0,481	0,48	0,48	0,48
24 León	0,428	0,444	0,428	0,422	0,416	0,424	0,425	0,418	0,44	0,43	0,43

Tabla 4.t. Tasa de Actividad. Anuales. INE. Encuesta de Población Activa. En miles.

	2003	2004	2005	2006	2007	2008	2009	2010	2011	2012	2013	Incremento
España	55	56,3	57,3	58,6	59,12	60,13	59,77	60,04	60,11	60,12	59,59	11,2%
CyLeón	50	50,5	52,5	53,8	53,83	54,76	54,57	55,10	55,86	55,98	55,05	11,2%
León	43,4	43	48,8	51,0	50,98	50,14	50,17	49,01	48,83	49,00	47,47	6,7%
Diferencial	11,60	13,30	8,50	7,60	8,14	9,99	9,60	11,02	11,28	11,11	12,12	-10,312

Si ampliamos el espectro de análisis podemos comprobar como la **tasa de actividad ha ido creciendo** desde el año 2000 un 9,7% aunque **manteniendo un diferencial medio superior a 10 puntos básicos** respecto a la tasa nacional, que si hasta en el año 2009 parecía recortarse se ha vuelto a ampliar desde ese año para llegar al 2013 con un diferencial del 12,12 (-3,1% anual). Así el incremento de la tasa de actividad de la provincia de León, durante el periodo de estudio que pasa del **44,5 al 47,47%** aunque como hemos dicho es claramente inferior al porcentaje de crecimiento comunitario en 4,6 puntos menor que los crecimientos nacionales y autonómicos.

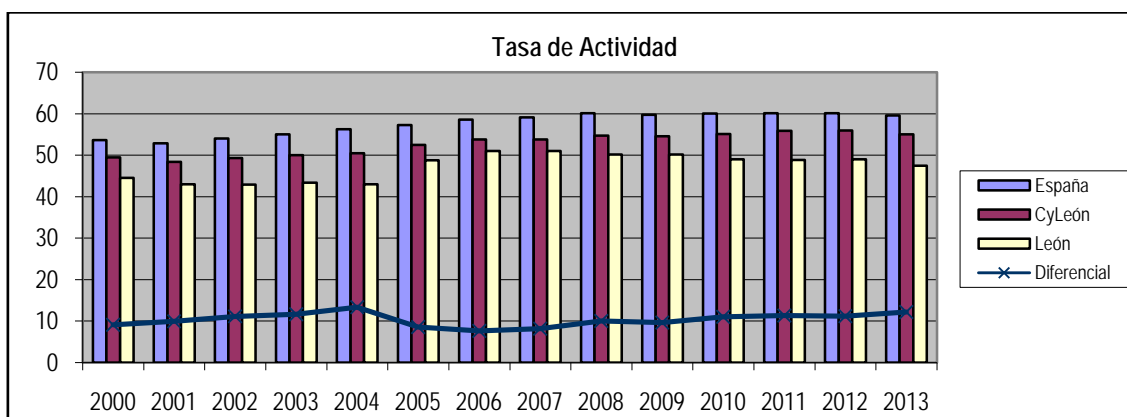

Por sexos destaca el diferente comportamiento del último periodo del año de estudio, donde la tasa de actividad masculina es del 52,62%, mientras que la femenina retrocede hasta alcanzar niveles del año 2005 con una tasa de 42,8%. Con lo que el diferencial se mantiene entre ambos segmentos de población. Esta situación no es exclusiva de la provincia ya que se reproduce a niveles autonómicos y nacionales aunque la diferencia es menor.

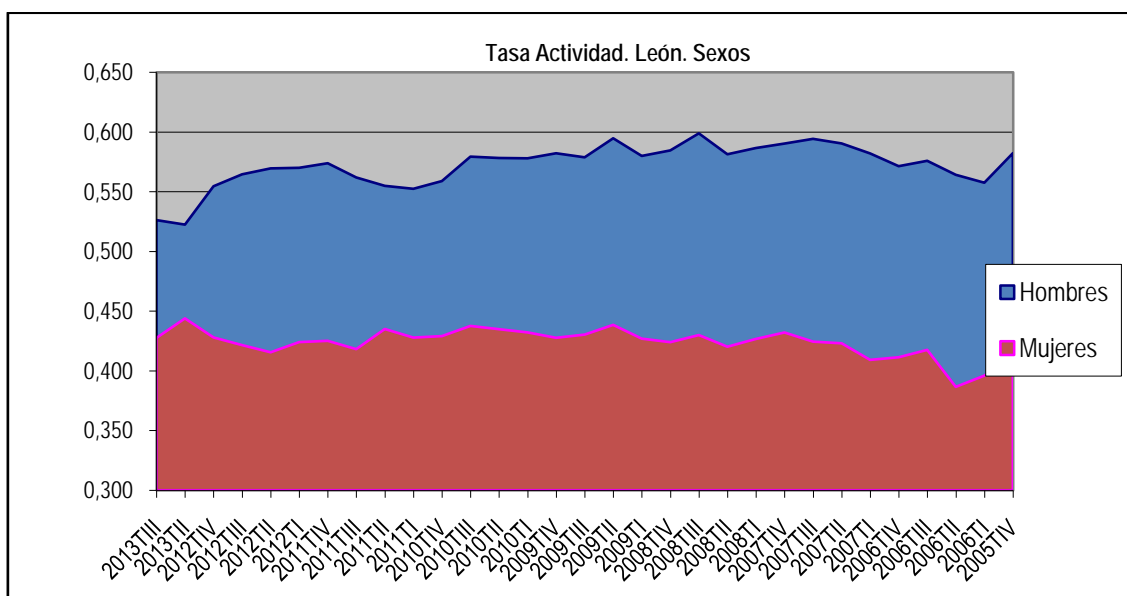

Población ocupada

La población ocupada suma **151.000 personas**, de los que 80.900 (53,58%) son hombres y 70.100 (46,42%) mujeres. En el conjunto del estado llega a los 16,8 millones y en la comunidad 913.000 ocupados, muy los de los máximos del año 2007 cuando se llegaba a los 20,4 millones o los 199.700 en el caso provincial.

Tabla 5.t. Población de Ocupados. INE. Encuesta de Población Activa. En miles.

	Ocupados											
	2013TIII	2013TII	2012TIV	2012TIII	2012TII	2012TI	2011TIV	2011TIII	2011TII	2011TI	2010TIV	
Total												
Nacional	16.823,2	16.783,8	16.957,1	17.320,3	17.417,3	17.433,2	17.807,5	18.156,3	18.303,0	18.151,7	18.408,2	
CyLeón	913,1	906,6	919,1	959,5	950,2	944,6	972,8	1.001,8	990,7	972,9	996,9	
24 León	151,0	151,2	154,5	158,1	161,6	164,5	170,3	171,8	171,3	168,6	172,6	
Varones												
Nacional	9.169,2	9.144,5	9.236,6	9.468,5	9.496,7	9.527,3	9.805,6	10.034,0	10.066,8	10.059,0	10.209,7	
CyLeón	519,6	510,6	523,7	555,9	548,3	540,3	557,1	571,1	564,9	552,8	571,2	
24 León	80,9	81,1	86,7	88,4	91,4	92,1	95,3	97,1	94,2	92,4	94,1	
Mujeres												
Nacional	7.654,0	7.639,2	7.720,4	7.851,8	7.920,5	7.905,9	8.001,9	8.122,2	8.236,2	8.092,7	8.198,5	
CyLeón	393,5	396,0	395,0	403,5	401,8	404,3	415,7	430,7	425,7	420,1	425,7	
24 León	70,1	70,2	67,8	69,7	70,2	72,4	75,1	74,6	77,1	76,2	78,5	

Población desempleada

Dos fuentes que se encargan del estudio y análisis de su evolución son el INEM (Instituto Nacional de Empleo) y la EPA (Encuesta de Población Activa). La EPA es una encuesta continua cuya finalidad principal es conocer la actividad económica en lo relativo a su componente humano. Está orientada a dar datos de las principales categorías poblacionales en relación con el mercado de trabajo (ocupados, parados, activos, inactivos) y a obtener clasificaciones de estas categorías según diversas variables.

La EPA cubre todo el territorio nacional y va dirigida a la población que reside en viviendas familiares, es decir, las utilizadas todo el año o la mayor parte de él como vivienda habitual o permanente. En conjunto, la población excluida de la encuesta representa menos del 1% del total. El periodo de referencia de los resultados de la encuesta es el trimestre y los resultados que se obtienen están referidos a una semana media del mismo.

La EPA es una investigación estadística de tipo continuo enmarcada dentro del diseño de la Encuesta General de Población; el tipo de muestreo utilizado es un muestreo bietápico con estratificación de las unidades de primera etapa (las unidades de primera etapa están constituidas por las secciones censales). El tamaño de esta muestra es de un total de 64000 viviendas aproximadamente cada trimestre; esta selección se realiza de tal forma que dentro de cada estrato cualquier vivienda tenga la misma probabilidad de ser seleccionada. La EPA estima el número de personas en cada una de las categorías en que se clasifica a la población según su relación con la actividad económica. Los estimadores utilizados son los estimadores de razón y todas las estimaciones realizadas por muestreo vienen afectadas por dos tipos de errores:

a) Errores de muestreo. Los errores de muestreo aparecen como consecuencia de la utilización de una parte de la población para estimar características de todo el conjunto poblacional. En general, a medida que aumenta el tamaño de la muestra disminuye el error de muestreo.

b) Errores ajenos al muestreo. Los errores ajenos al muestreo incluyen toda una serie de errores que se producen en las distintas fases de realización de una encuesta, desde el diseño del cuestionario hasta la publicación de resultados.

Por último, la información obtenida de la EPA se publica trimestralmente en dos volúmenes: Principales Resultados y Resultados Detallados. De este modo, la EPA ofrece las estimaciones del paro estadístico.

El INEM es el organismo de la Administración española encargado de la intermediación laboral, es decir, de poner en contacto a las empresas con los trabajadores y ayudar a las empresas a cubrir sus necesidades de plantilla, atendiendo así a las necesidades de ambos.

El INEM es una entidad gestora de todo el sistema de protección por desempleo que asegura al trabajador que cumpla los requisitos unos ingresos substitutivos de la renta salarial dejada de percibir, pero para que el INEM gestione su inserción, reinserción o promoción en la actividad laboral, el trabajador debe formalizar una demanda de empleo en la oficina de Empleo correspondiente a su domicilio; la demanda debe renovarse periódicamente. El incumplimiento de este requisito da lugar a que la demanda cause baja por lo tanto. La información publicada por el INEM en concepto de paro procede de los registros administrativos de sus diferentes oficinas, aportando información sobre el número de parados; de este modo el INEM recoge la cifra del paro registrado.

El paro registrado está constituido por el total de demandas de empleo en alta registrados por el INEM existentes el último día de cada mes, excluyendo las que correspondan a las Demandas de Empleo Pendientes no incluidas en el Paro Registrado, como pueden ser: pluriempleados, personas que solicitan un mejor empleo, los que participan en trabajos de colaboración social, jubilados, empleo coyuntural (inferior a 3 meses), estudiantes... , etc.

La información para la confección de la presente estadística se obtiene el último día hábil de cada mes de la Base de Datos Corporativa actualizada en tiempo real por todas las Oficinas de Empleo del INE y del ISM. De esta forma, por tanto, se recoge cada mes el paro registrado en las oficinas del INEM.

Es necesario destacar la distinta apreciación entre el concepto que presupone la EPA y el que de la misma manera expone el INEM. Es importante comentar que para la EPA una persona es considerada parado si cumple:

- No realizar en la semana anterior a la encuesta (semanal) ningún trabajo remunerado,
- Declarar que está buscando empleo activamente.
- Ser capaz de mencionar al menos un método de búsqueda.
- Estar disponible para trabajar en el plazo de dos semanas.

Por otra parte para el INEM es necesario que la persona interesada se haya registrado como parado y que, en efecto, así sea considerado administrativamente (el INEM excluye del conjunto del paro registrado a una serie de colectivos como pueden ser los estudiantes menores de veinticinco años que cursan estudios oficiales, trabajadores eventuales agrarios con determinados subsidios o los trabajadores que solicitan exclusivamente un empleo con jornada laboral inferior a veinte horas semanales

Tabla 6.t. Población de Parados. INE. Encuesta de Población Activa. En miles.

	Parados										
	2013TIII	2013TII	2012TIV	2012TIII	2012TII	2012TI	2011TIV	2011TIII	2011TII	2011TI	2010TIV
Total											
Nacional	5.904,7	5.977,5	5.965,4	5.778,1	5.693,1	5.639,5	5.273,6	4.978,3	4.833,7	4.910,2	4.696,6
CyLeón	241,8	244,9	240,8	227,1	234,0	225,9	201,5	192,0	193,3	204,5	186,8
24 León	44,2	47,4	48,1	45,4	42,4	41,8	37,5	32,8	35,5	36,5	34,0
Varones											
Nacional	3.138,7	3.142,9	3.174,4	3.103,3	3.093,8	3.023,8	2.840,1	2.674,0	2.608,1	2.635,0	2.545,2
CyLeón	119,6	122,1	123,2	112,1	117,6	115,3	103,0	100,3	100,1	103,9	94,8
24 León	22,5	22,6	24,1	23,9	23,3	22,3	20,5	17,7	18,5	19,3	17,4
Mujeres											
Nacional	2.766,0	2.834,7	2.791,0	2.674,0	2.599,3	2.615,7	2.433,6	2.304,4	2.225,6	2.275,2	2.151,4
CyLeón	122,3	122,8	117,6	115,0	116,5	110,6	98,5	91,7	93,2	100,6	92
24 León	21,7	24,8	24,0	21,9	19,1	19,5	17,0	15,1	17,0	17,2	16,6

Los parados leoneses según la EPA suman **44.200 la menor cifra del año, y constatando un cambio de tendencia**, de los que 22,5 mil son hombres y 21,7 mil mujeres, en ambos casos la tendencia a lo largo del año es claramente positiva lejos de los máximos de principio de año. La población de parados en la comunidad se incrementa hasta los 241,8 mil y en el conjunto de España, cae en 61000 para llegar a 5,9 millones.

Esta evolución de la población desempleada tiene sus consecuencias en la tasa de paro ya que las tasas se mantienen prácticamente estables a lo largo del año, cerca de lo máximos históricos, alcanzando el **23%** lejisimos del nivel de **paro friccional del 8%** que se produjo a principios del año 2007 y que sitúa los niveles mínimos en el 6% para los hombres y del 10% para las mujeres. La tasa de paro femenina en todos los niveles geográficos es mayor que la masculina, en la provincia la diferencia es de 24% frente a 22%, apreciándose con el paso del tiempo, una reducción del gap diferencial entre una tasa y otra; así en el 2005 una era del 15,3 frente al 7,2 en los hombres, hoy la diferencia apenas llega a 2 puntos.



Tabla7.t. Tasa de Paro. INE. Encuesta de Población Activa. En miles.

	Tasa Paro										
	2013TIII	2013TII	2012TIV	2012TIII	2012TII	2012TI	2011TIV	2011TIII	2011TII	2011TI	2010TIV
Total											
Nacional	26%	26%	26%	25,0%	24,6%	24,4%	22,8%	21,5%	20,9%	21,3%	20,3%
CyLeón	21%	21%	21%	19,1%	19,8%	19,3%	17,2%	16,1%	16,3%	17,4%	15,8%
24 León	23%	24%	24%	22,3%	20,8%	20,3%	18,0%	16,0%	17,2%	17,8%	16,5%
Varones											
Nacional	26%	26%	26%	24,7%	24,6%	24,1%	22,5%	21,0%	20,6%	20,8%	20,0%
CyLeón	19%	19%	19%	16,8%	17,7%	17,6%	15,6%	14,9%	15,1%	15,8%	14,2%
24 León	22%	22%	22%	21,3%	20,3%	19,5%	17,7%	15,4%	16,4%	17,3%	15,6%
Mujeres											
Nacional	27%	27%	27%	25,4%	24,7%	24,9%	23,3%	22,1%	21,3%	21,9%	20,8%
CyLeón	24%	24%	23%	22,2%	22,5%	21,5%	19,2%	17,6%	18,0%	19,3%	17,8%
24 León	24%	26%	26%	24,0%	21,4%	21,2%	18,5%	16,8%	18,1%	18,4%	17,5%

Es sorprendente comparar las tasas de paro, así por ejemplo la de la comunidad se empareja con la nacional en épocas de bonanza y con las de la provincia en el periodo de crisis. Lógicamente la tasa de paro responde también a la existencia de oportunidades de contratación, mucho más alta allí donde el mercado es más flexible. En León la tasa es relativamente estable, al menos más que a escala nacional, aunque mantienen como es lógico, la misma tendencia, con un mínimo inferior en el panorama provincial del 5% en el 2005 y con unos máximos en el 2012.

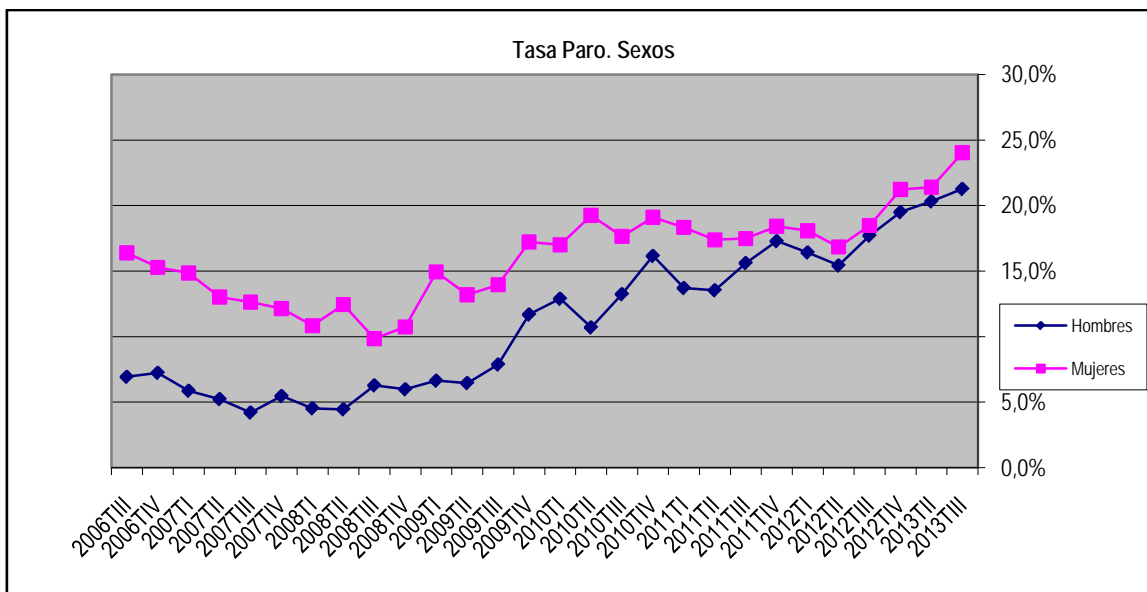
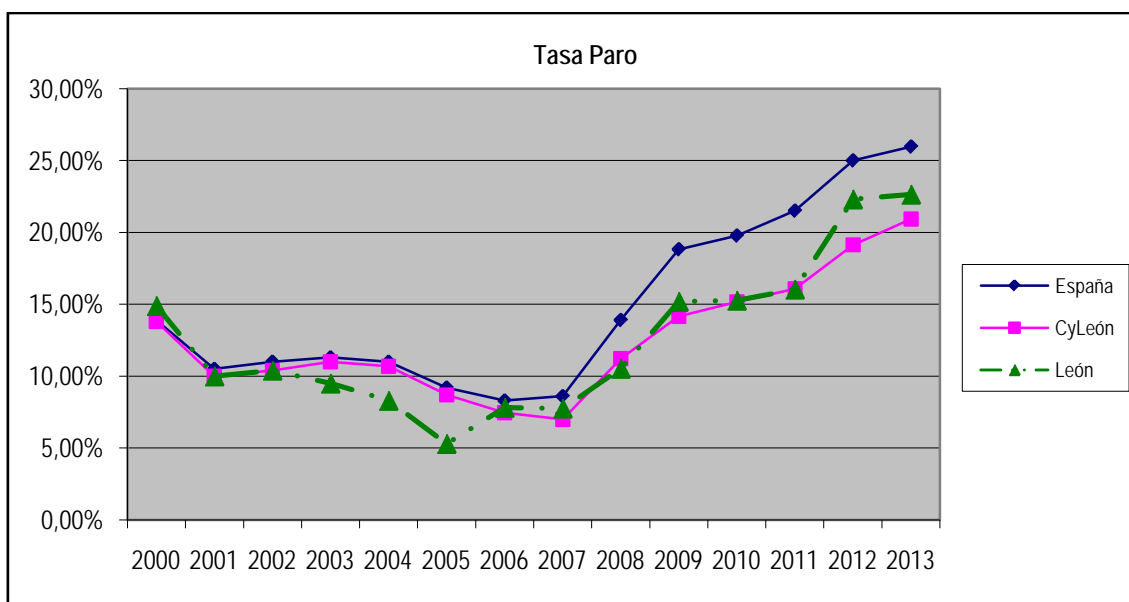

Si ampliamos el periodo de estudio, se puede comprobar que la tasa provincial ha ido descendiendo desde el año 2000 con un 14,9%, hasta el año 2005 que alcanza un 5,3. Y a partir de ese momento se rompe la tendencia para finalmente alcanzar en el último trimestre del 2012, el máximo del 23,9% que se distribuye en un 26% para las mujeres y del 22% en los hombres. A nivel nacional y comunitario la evolución es muy pareja: la tendencia es descendente desde el año 2004 hasta el 2007 que alcanza los mínimos históricos de 8,6% y 7%, para en el 2008 experimentar un fuerte empuje mayor siempre a nivel nacional, que retorna a niveles de principios de siglo en torno al 26,3% y al 20,8% respectivamente.

La EPA es el dato prioritario en la medición del paro. Es el indicador admitido por la UE y el que se compara con el resto de Estados miembros para ver la evolución del mercado laboral. De hecho, es la única medición que se asume como ortodoxa para examinar la tasa. Pues bien, ese dato puede y de hecho lo hace diferir de los datos recogidos por el ECYL/INEM de lo que se desprende que hay un número de desempleados inscritos en el ECYL/INEM que no quieren trabajar y están descontados en la EPA. Además habría que tener en cuenta que esta última cifra tampoco muestra un colectivo que, pese a ser demandantes de empleo, según los baremos del Gobierno, tienen teóricamente poca formación como para acceder a un trabajo o su disponibilidad es limitada con lo que la tasa de paro real se dispara más allá del porcentaje actual.

Tabla 8.t. Tasa de Paro. INEM. Datos de Registro Servicio Público de Empleo Estatal. En miles.2005-2013.

	Paro Registrado. INEM. Datos Registro Servicio Público Empleo Estatal							Incremento	
	2007	2008	2009	2010	2011	2012	2013	Absoluto	Porcentual
León	23.572	30.462	35.897	37.956	40.001	45.918	45.959	-20.974	83,9%
CyLeón	109.711	150.545	182.300	182.301	208.457	224.985	235.919	-120.269	104,0%
España	2.129.547	3.128.963	3.923.603	4.100.070	4.422.359	4.848.723	4.701.338	-2.598.401	123,6%

Como viene siendo habitual la población de parados contabilizada por el INEM ha ido creciendo desde el año 2007 tanto a nivel nacional como autonómico. En León la tendencia del periodo de

estudio considerado tiene un punto de inflexión claro en el año 2008, hasta ese momento el número de parados inscrito en el ECYL ha ido disminuyendo, en parte debido a la situación propia de crecimiento y en parte a la búsqueda de oportunidades en otros puntos de más desarrollo. pero a partir de ese año la tendencia se revierte, y salta hasta los 45.959 parados, un incremento durante el periodo de estudio del 83,9%.

Mucho más preocupante son los números a escala autonómica o nacional, porque la población de desempleados en Castilla y León crece un 104% hasta casi los doscientos treinta y cinco mil y la nacional se duplica hasta 4,7 millones.

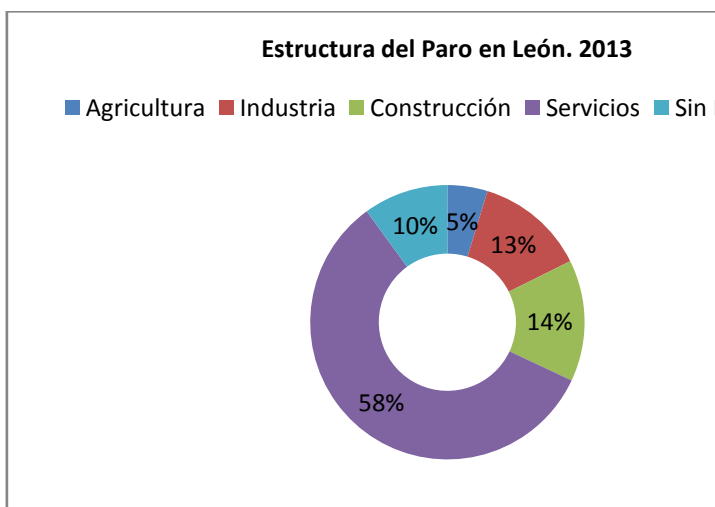
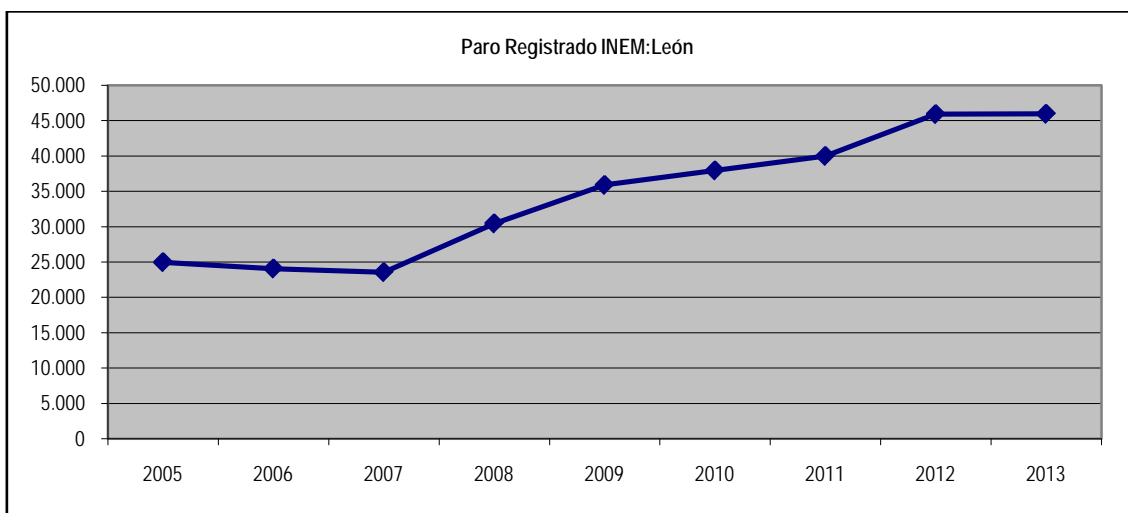

La estructura del paro en León dibuja un perfil eminentemente terciario; el sector de servicios cuenta con más del 58% de los desempleados, seguido por construcción con un 14% del total y de industria, el 13%. Un 10% declara no haber tenido un empleo anterior y un 5% corresponde a agricultura.

Tabla 9.t. Distribución de desempleados por sector de actividad. INEM. Datos de Registro Servicio Público de Empleo Estatal. En miles.

	2007	2008	2009	2010	2011	2012	2013
Agricultura	541	760	675	832	971	1.747	2.174
Industria	3362	4.075	5.513	5.620	5.820	6.515	5.940
Construcción	2602	5.140	6.507	6.990	7.478	7.395	6.582
Servicios	13294	16.273	18.901	19.244	20.391	25.612	26.666
Sin Empleo Ant	3773	4.216	4.301	5.270	5.341	4.649	4.597
Total	23.572	30.464	35.897	37.956	40.001	45.918	45.959

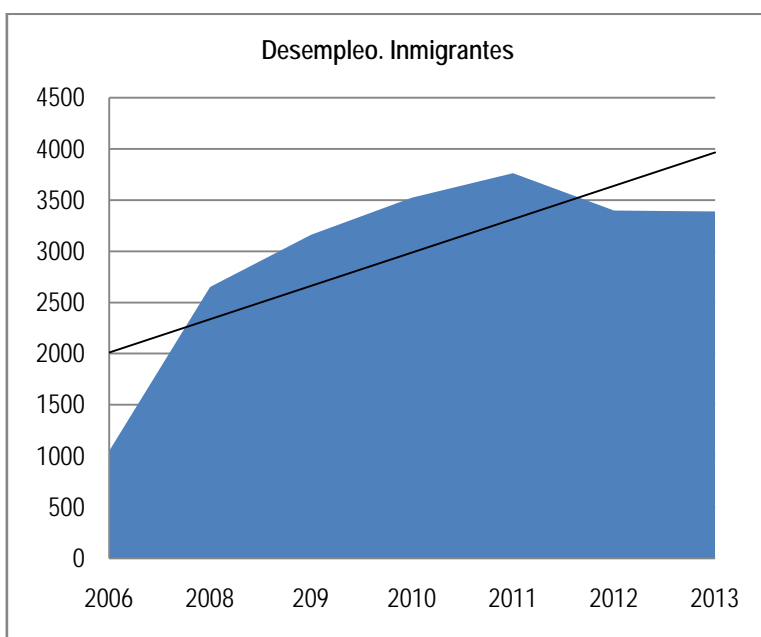
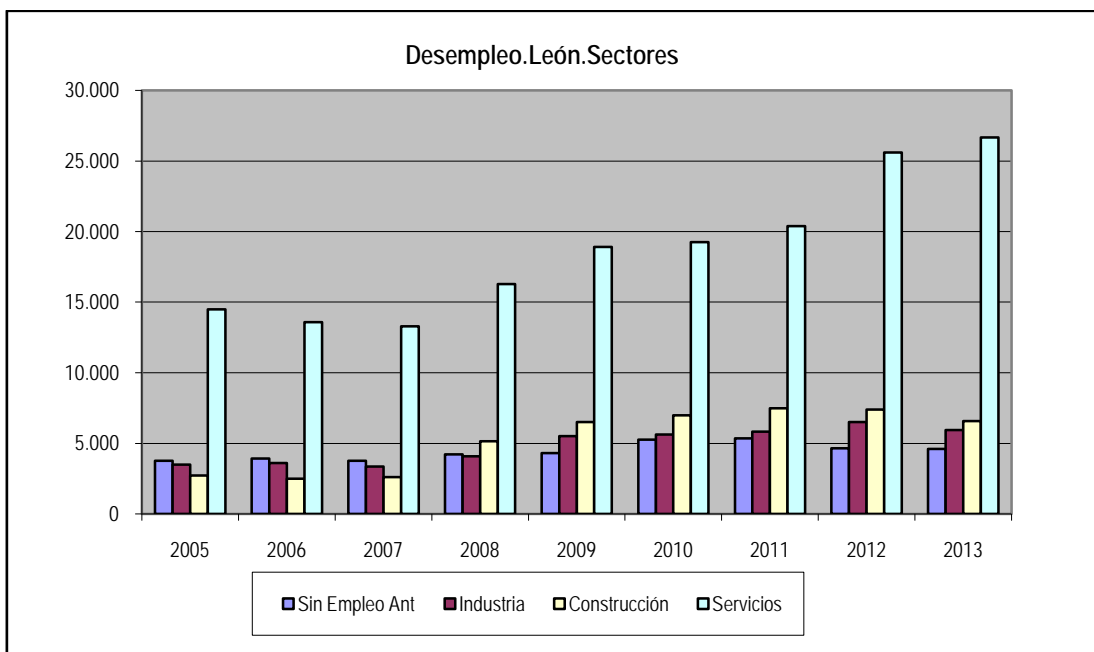

La población extranjera desempleada ha ido creciendo a lo largo de los años, muy poco hasta el año 2006 en consonancia con la bonanza económica y prácticamente el pleno empleo, pero a un ritmo elevado a partir de los primeros efectos de la crisis, el año 2007 creció un 22,8%, pero el año 2008 lo hizo un 98,4%, el 2009 un 19,2 y en el 2010 un 11,5% a partir de ahí se frena la tendencia.

Tabla 10.t. Distribución de desempleados extranjeros por sector de actividad. INEM. Datos de Registro Servicio Público de Empleo Estatal.

	2009	2010	2011	2012	2013	
Agricultura	143	186	239	199	438	
Industria	424	428	428	407	349	
Construcción	978	943	925	693	558	
Servicios	1084	1215	1381	1448	1532	
Sin Empleo Ant	531	751	789	650	511	
	3160	3523	3762	3397	3388	
%ParoExtranjero	8,7%	8,8%	9,3%	9,4%	7,4%	7,4%

Este rápido crecimiento se ve reflejado en el porcentaje que representa en el conjunto de desempleo provincial, pasando del 4,2% en el 2005 al 7,4% del 2013.

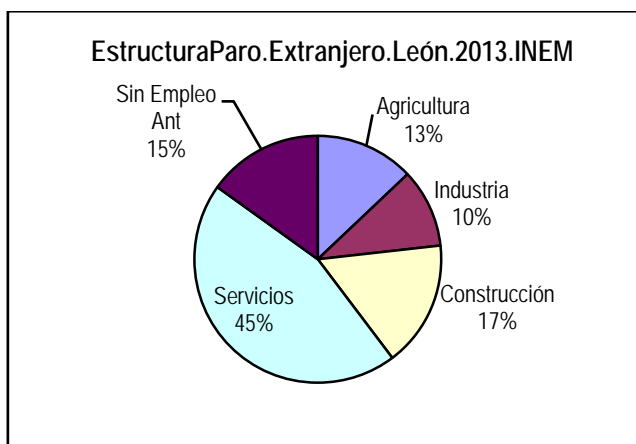

La estructura del paro extranjero tiene una composición diferente al nativo, de acuerdo con sus características y la demanda de mano de obra a la que responde, donde pierde peso el sector de la construcción que se reduce al 17%, mientras que servicios aumenta al 45%, así como el colectivo de sin empleo anterior que suma el 15% del total.

Población inactiva

La población inactiva abarca todas las personas de dieciséis y más años de uno y otro sexo no clasificadas como paradas u ocupadas: personas que se ocupan de su hogar, estudiantes, jubilados o retirados, personas que perciben una pensión distinta de la jubilación, personas que realizan sin remuneración trabajos sociales, incapacitados para trabajar y otras situaciones.

En el año 2013 la población inactiva suma 15.413.100 personas en línea con los años anteriores, donde poco más de seis millones son hombres y 9,2 millones son mujeres. Con respecto a los datos autonómicos la población ha experimentado un retroceso a lo largo del año hasta situarse en poco más de 942,9 mil personas. En clave provincial la población de inactivos suma 216.000 personas de las que 93.100 (41,7%) son hombres y 123.000 mujeres (59,3%).

Tabla 11.t. Población Inactivos. INE. Encuesta de Población Activa. En miles.

	Inactivos											
	2013TIII	2013TII	2012TIV	2012TIII	2012TII	2012TI	2011TIV	2011TIII	2011TII	2011TI	2010TIV	
Total												
Nacional	15.413,1	15.465,0	15.413,1	15.321,9	15.357,0	15.420,9	15.427,0	15.353,1	15.344,4	15.450,1	15.407,7	
CyLeón	942,9	952,1	954,1	932,9	940,6	959,9	959,6	943,3	955,3	966,5	962,4	
24 León	216,0	213,6	216,0	211,8	212,3	211,1	210,4	214,3	212,5	215,4	214,4	
Varones												
Nacional	6.221,5	6.297,0	221,5	6.140,6	6.159,4	6.222,3	6.145,6	6.080,3	6.119,7	6.132,6	6.080,1	
CyLeón	391,2	400,2	392,3	373,8	379,4	392,7	390,2	380,4	388,1	399,1	391	
24 León	93,1	94,6	93,1	86,8	86,7	86,3	86,0	89,5	90,4	90,5	88,0	
Mujeres												
Nacional	9.191,6	9.167,9	9.191,6	9.181,3	9.197,6	9.198,6	9.281,4	9.272,8	9.224,7	9.317,5	9.327,6	
CyLeón	551,7	550,8	561,8	559,1	561,2	567,2	569,4	562,8	567,2	567,4	571,4	
24 León	123,0	119,0	123,0	125,0	125,5	124,8	124,4	124,8	122,2	124,9	126,4	

Tabla 12.t. Inactivos por situación de Inactividad. INE. Encuesta de Población Activa. En miles.

	3t2013	4t2012	4t2011	4t2010	4t2009	4t2008	4t2007	2011-12
Estudiante	19200	24.800	24.400	26.600	28.900	25.800	30.400	-22,6%
Jubilado	121900	118.800	121.400	118.400	114.000	115.100	114.700	2,6%
Labores Hogar	49800	48.400	46.700	53.500	51.300	53.400	48.800	2,9%
Incapacidad Pte	21800	18.000	14.800	12.800	13.600	12.200	10.400	21,1%
Otra	3300	2.200	3.100	3.100	2.800	5.100	3.300	50,0%
Total	216.000	212.200	210.400	214.400	210.600	211.600	207.600	1,8%

La población de inactivos en el año 2013 se incrementó en 1,8% respecto al cierre del año anterior, por sectores se aprecia un incremento en el colectivo de jubilados (durante el 2013 del 2,6%) y sobrepasa los 121.900 individuos, que compensa el retroceso que se produce en estudiantes que pierde un 22,6% respecto al año anterior y apenas llega a los 19.100 lo que supone un mínimo en los últimos años de estudio (2007-13). Por consiguiente si la población inactiva crece un 1,8 y la ocupada disminuye un 2,27% en lo que va de año, el ratio de actividad se reduce como vimos arriba.

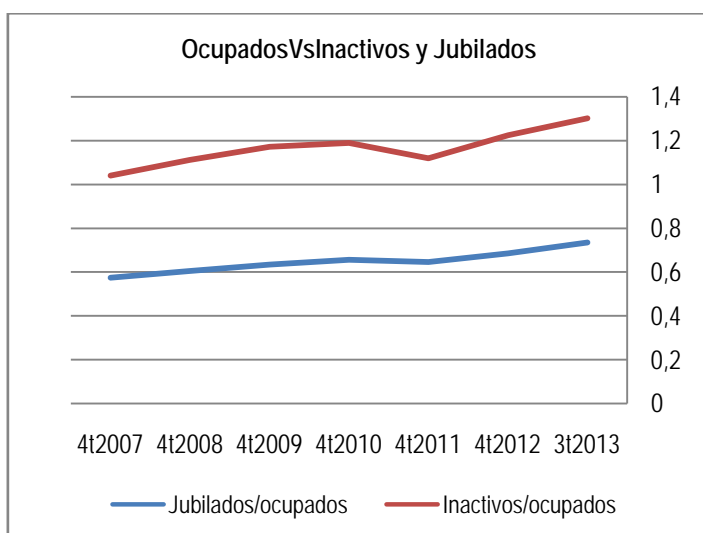

Sin embargo tanto en la comunidad como a escala nacional el peso de los inactivos es significativamente menor, por un lado los jubilados no suponen más que el 49% y el 40% respectivamente sobre la población ocupada y el conjunto total de inactivos es también manifiestamente más bajo que el de León; con un 0,95 y 0,84, es decir menos de un inactivo por cada ocupado. Si bien es cierto que la tendencia en todos los niveles es alcista.

Con todo lo anterior el colectivo de inactivos representa un mayor porcentaje con respecto a la población ocupada, ratio que no ha dejado de crecer en los últimos años desde el 56% del año 2007 hasta el actual así por ejemplo en existen 1,3 personas inactivas por cada ocupado y dentro de las inactivas el número de jubilados alcanza el 73,4% del total de los ocupados.

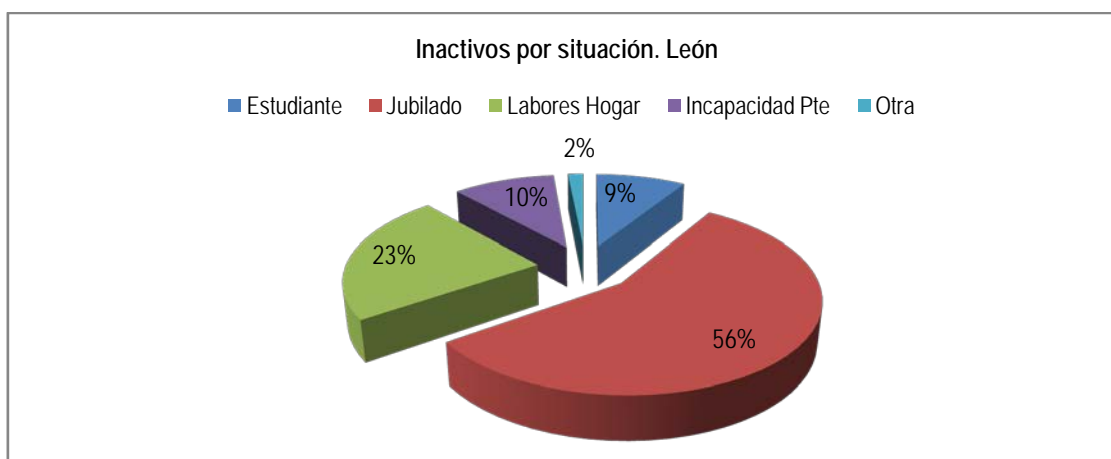

Empleo

Según la CNT, del INE en sus previsiones para León cuenta en el año 2008 con 202.600 empleos, principalmente en el sector servicios 65% y en construcción, 13%. Desde el año 2000 el número de empleos ha ido crecido en casi 29.000 acumulados, gracias al empuje del sector de servicios que absorbe prácticamente todo el aumento. La agricultura y ganadería han sido los sectores más castigados en este periodo perdiendo 5.000 puestos de trabajo casi el 20%, 625 al año.

Tabla 13.t. Empleo Total. León. INE. Contabilidad Nacional Trimestral. León. En miles.

Empleo total	2000	2001	2002	2003	2004	2005	2006(P)	2007(P)	2008(P)
Puestos de trabajo	173,6	179,8	175,7	181,6	184,3	198,3	203,6	204,6	202,6
Agricultura/ganadería	20,0	19,6	19,1	19,5	17,7	18,3	17,2	15,9	15,0
Energía	8,4	8,2	8,1	8,1	8,2	8,0	7,5	7,2	6,9
Industria	18,4	18,5	18,0	19,6	20,2	20,7	20,6	20,7	20,5
Construcción	23,8	23,6	21,1	22,5	23,4	28,6	27,4	27,2	23,7
Servicios	103,0	109,9	109,4	111,9	114,8	122,7	130,9	133,9	136,5
Puestos de trabajo	173,6	179,8	175,7	181,6	184,3	198,3	203,6	204,9	202,6
Servicios de no mercado	38,4	42,3	39,7	38,5	43,2	44,8	45,9	46,5	46,1

(P) Estimación provisional

El empleo asalariado ha ido aumentando año tras año hasta el 2008, en casi 32.000 nuevos contratos, lo que supone que el 83% de los nuevos empleos son asalariados. El principal motor de ese incremento es el sector servicios, con el 70% de ese incremento. Y como en el anterior registro agricultura y ganadería pierden más de 1.700 empleos y energía 1.500.

Tabla 14.t. Empleo Asalariado. León. INE. Contabilidad Nacional Trimestral. León. En miles.

Empleo asalariado	2000	2001	2002	2003	2004	2005 (P)	2006 (P)	2007(P)	2008(P)
Puestos de trabajo	136,5	141,2	137,1	142,6	146,7	160,0	164,7	168,8	168,8
Agricultura/ganadería	6,7	4,8	4,8	5	4,8	5,4	5,1	5,1	5
Energía	8,4	8,2	8,0	7,9	8,2	7,9	7,5	7,2	6,9
Industria	16,1	16,5	16,2	17,6	17,9	18,5	18,5	18,6	18,6
Construcción	20,4	20,5	16,8	18,7	19,4	24,5	23,6	23,5	19,9
Servicios	84,9	91,2	91,3	93,4	96,4	103,7	110	114,8	116,7
Pro-memoria:									
Servicios de no mercado	38,4	42,3	39,7	38,5	43,2	44,8	45,9	46,5	46,4

Hay que reseñar la dificultad que supone la renovación de los puestos perdidos en los sectores de agricultura y energía y el problema que conllevan al producirse en zonas de difícil desarrollo económico. Por lo que su sustitución se hace prácticamente imposible debilitando aún más las zonas rurales en donde tienen su origen.

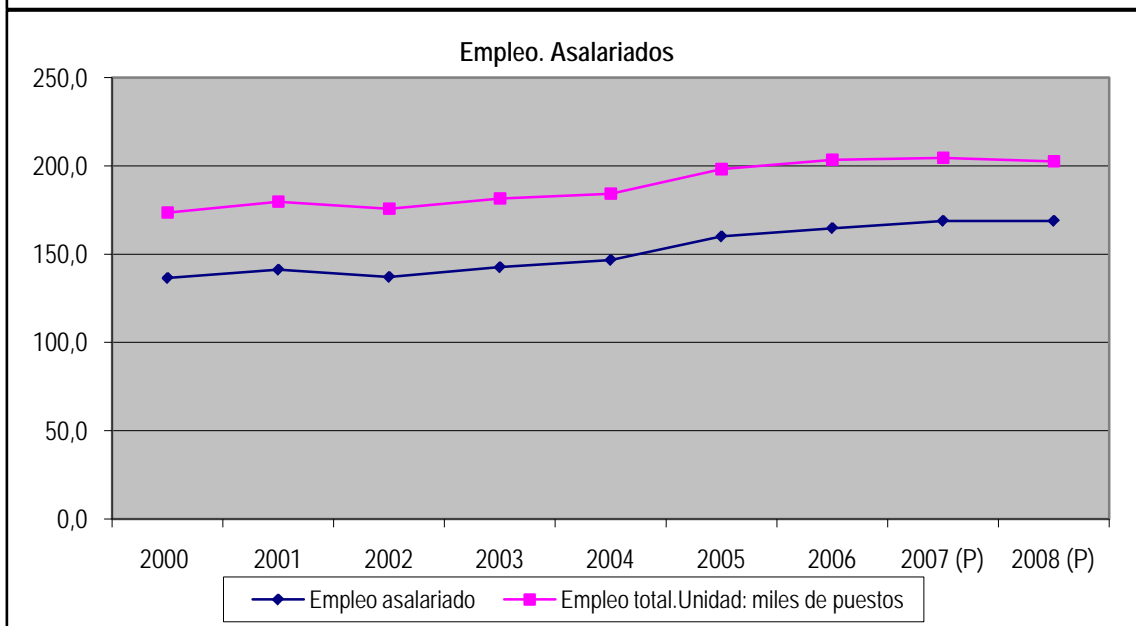
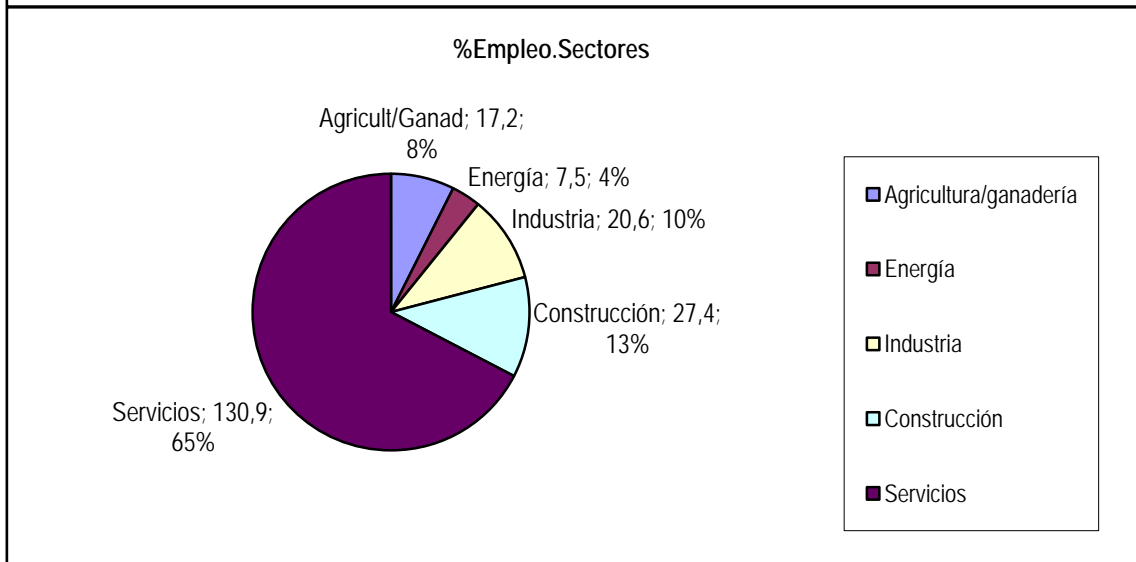
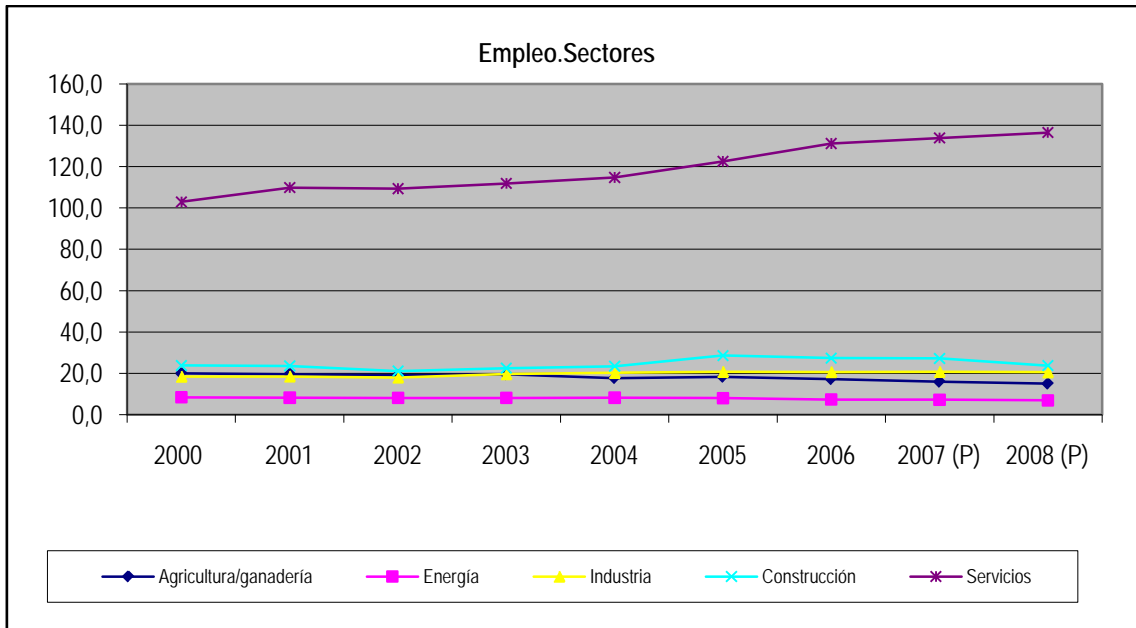

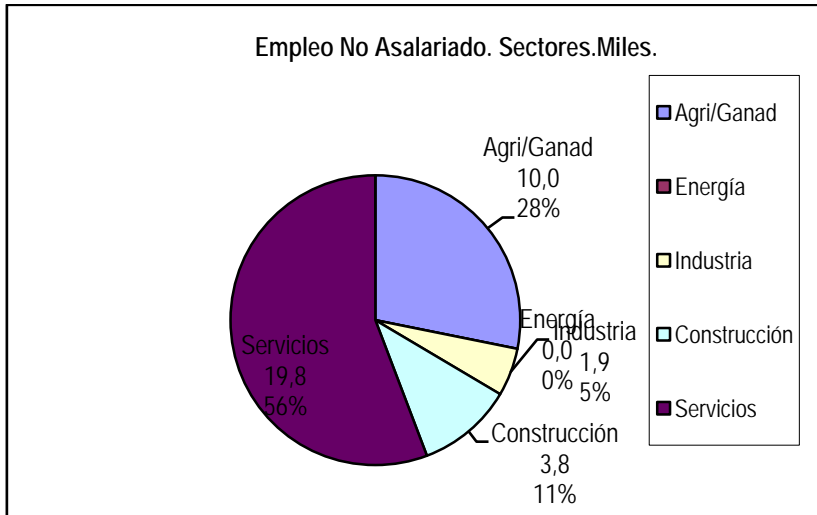

Se puede comprobar que el empleo no asalariado también descansa en el sector servicios con un 54% (20.900 empleos), pero toma especial protagonismo esta figura en el sector agrícola y ganadero con un 31% del total de los empleos no asalariados, más de 12.000 empleos.

Contratos de trabajo

Hasta el año 2007 la provincia de León muestra una evolución positiva materializada en una tendencia creciente en el número de contratos firmados, es en el 2008 cuando se produce un cambio de tendencia y comienza el descenso en la contratación retroceso hasta los niveles de hace diez años en torno a los 8.000 nuevos contratos de media al mes, si bien es cierto que ha servido de soporte para mayores caídas en plena recesión: en el año 2012 el recorte fue de 2,8%. Del total de contratos que se firman en la comunidad el 15,4% se hacen en León, que es el 0,7% del total nacional.



Tabla 15.t. Contratos Totales. INEM. Datos del los Registros del Servicio Público de Empleo Estatal.

CONTRATOS. AÑOS 2002-2012. MEDIA MENSUAL											
	2002	2003	2004	2005	2006	2007	2008	2009	2010	2011	2012
LEÓN	8.754	9.057	9.682	10.055	10.348	10.827	9.653	8.379	8.522	8.192	7.958
CyL	49.723	53.793	56.544	60.570	64.686	67.257	61.198	53.757	54.315	53.867	51.543
ESPAÑA	1.181.604	1.222.339	1.362.565	1.430.414	1.543.898	1.551.842	1.383.436	1.168.486	1.201.429	1.202.769	1.186.749

Tabla 16.t. Contratos Indefinidos. INEM. Datos de los Registros del Servicio Público de Empleo Estatal.

CONTRATOS INDEFINIDOS. AÑOS 2000-2011. MEDIA ANUAL											
	2002	2003	2004	2005	2006	2007	2008	2009	2010	2011	2012
LEÓN	804	788	849	1.017	1.416	1.516	1.222	936	907	748	924
CyL	4.510	4.530	4.716	5.328	7.560	7.971	6.708	4.996	4.904	4.080	5.243
ESPAÑA	106.913	105.814	118.310	128.570	181.570	185.032	158.550	109.368	102.351	92.514	119.415

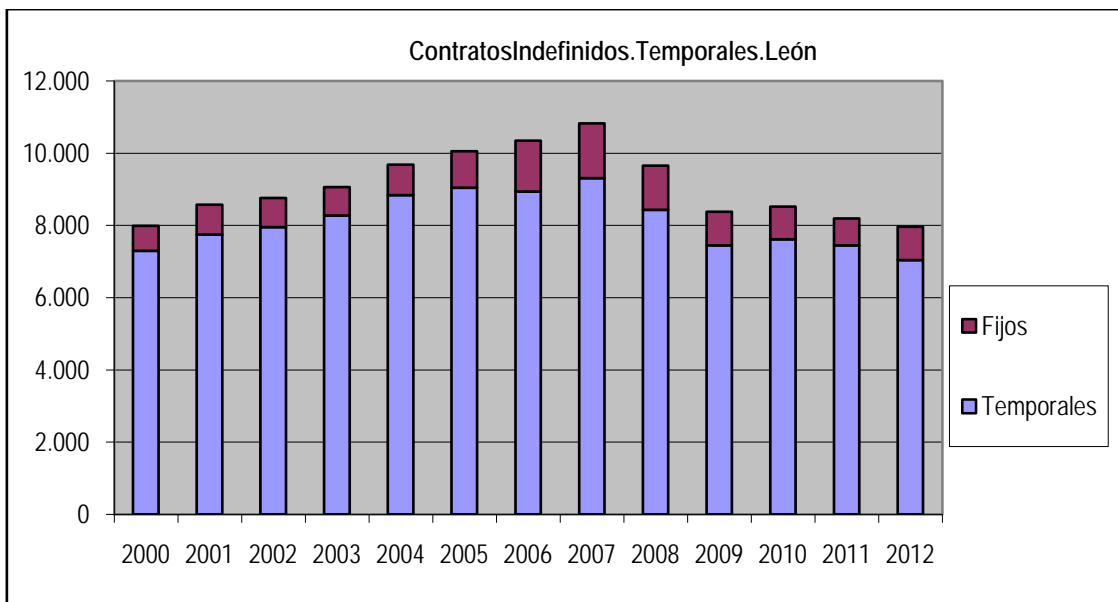
El empleo por cuenta ajena se divide desproporcionadamente (al igual que en el resto del país) entre indefinido que apenas llega al 11% de media y el temporal con más del 89%. La contratación en forma de "indefinidos" ha ido creciendo en la etapa de bonanza hasta el 2007 y desde ahí ha caído a los niveles previos, si bien se registra un claro repunte en los datos del 2012 (23,5%). En relación con el resto de contratos firmados, hasta el año 2004 mantienen una tendencia similar a la evolución del total de contratos con un 9% sobre el total, pero es a partir de ese año cuando su peso relativo se incrementa, creciendo hasta un 14% en el año 2007, para ir cayendo, el 2012 es un año especial en tanto en cuanto rompe con la tendencia, de manera que mientras los contratos temporales descienden los indefinidos aumentan, aunque no tanto, pero hace que la tasa entre unos y otros sea del 11,61%.

La tendencia en la Comunidad y a nivel nacional es similar, si bien el peso de los contratos indefinidos es incluso menor que a escala provincial apenas un 10,2% en Castilla Y León y del 10,1% para el conjunto nacional.

Tabla 17.t. Contratos de trabajo. INEM. Datos de los Registros del Servicio Público de Empleo Estatal.

Detalle. Contratos Indefinidos.Evolución2007-12							
-	2008	2009	2010	2011	2012	ABS.	REL.
León	14.661	11.226	10.882	8.974	9.166	192	2,14%
Cy León	80.495	59.951	58.847	48.954	62.916	13.962	28,52%
España	1.981.714	1.312.414	1.228.214	1.110.163	1.432.976	322.813	29,08%
Detalle. Contratos Temporales.							
-	2008	2009	2010	2011	2012	ABS.	REL.
León	101.180	100.542	91.387	89.333	84.417	-2.054	-2,25%
Cy León	653.880	585.131	592.934	597.450	555.604	4.516	0,76%
España	14.698.632	12.709.423	13.188.936	13.326.093	12.808.015	137.157	1,04%
Contratos Totales							
-	2008	2009	2010	2011	2012	ABS.	REL.
León	115.841	111.768	102.269	98.307	93.583	-4.724	-4,81%
Cy León	734.375	645.082	651.781	646.404	618.520	-27.884	-4,31%
España	16.606.423	14.026.395	14.417.150	14.433.232	14.240.991	-192.241	-1,33%

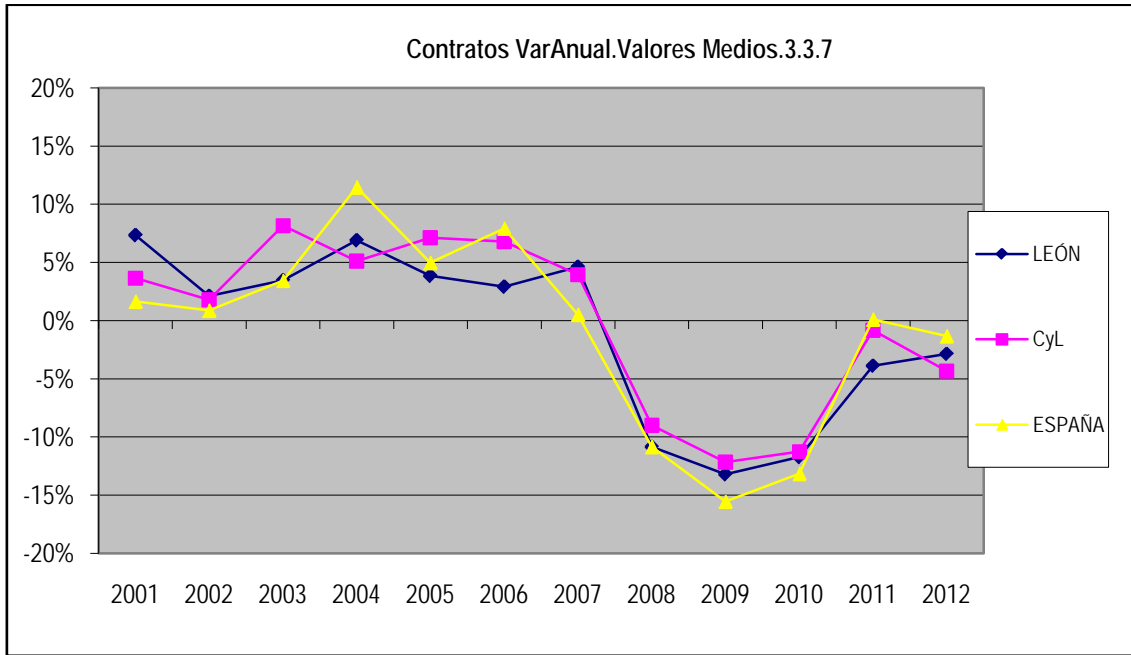

La contratación hasta el año 2007 siempre a sido positiva, pero el año 2008 experimentó una caída muy importante superior al -10% en todos a todos los niveles, que empeoró aún más en el año 2009, a partir de entonces se aprecia una recuperación en el ritmo, pero siempre dentro de los valores negativos.

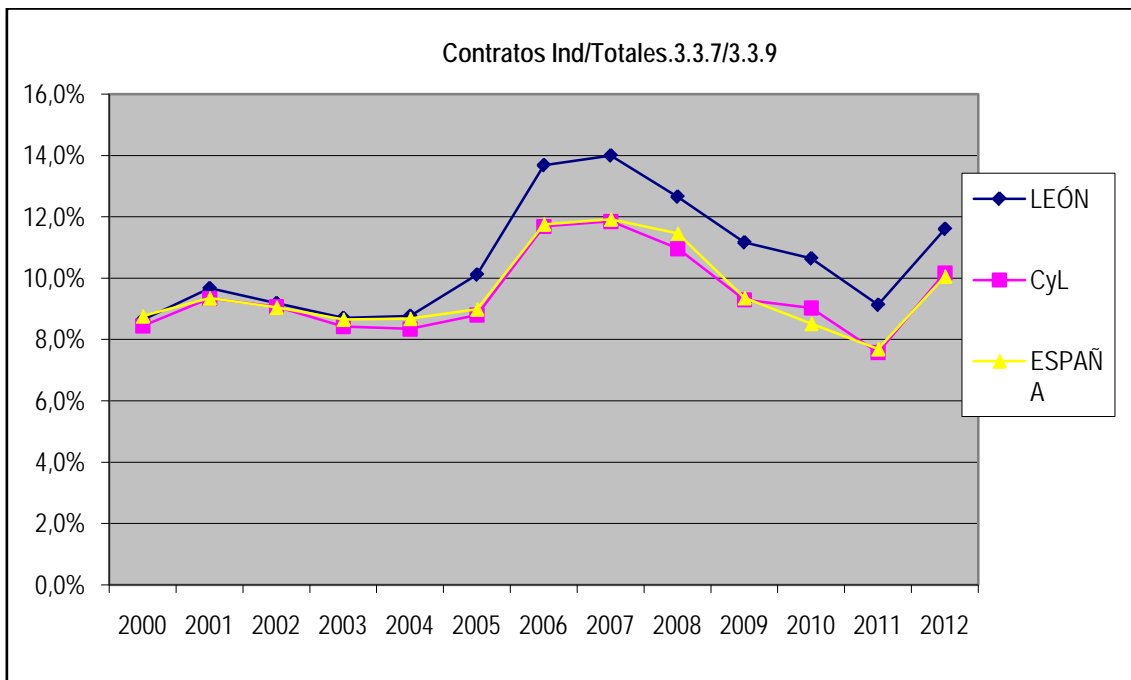

El empleo extranjero

La contratación de la población inmigrante durante el 2012 se ha producido principalmente en el sector de servicios, 57% de los nuevos contratos, seguido de la construcción 22%. A lo largo de

los años ha tenido una evolución positiva hasta la irrupción de la crisis que rompe esta tendencia de crecimiento continuado próximo al 26% anual medio, para descender año tras año un 9,6% medio, aunque todo parece apuntar que esta tendencia se rompe en el 2012 ya se contabilizan incrementos en el número de contratos del 5,2% alcanzando los 10687.

	2005	2006	2007	2008	2009	2010	2011	2012
ContraInmigrantes	9463	12184	15075	14269	11617	11.052	10156	10687



Tabla 18.t. Trabajadores Afiliados en Alta a la SS, según Régimen. León. En miles. 2013.

	2007	2008(*)	2009	2010	2011	2012	2013
RegG	71,9%	72,2%	72,5%	71,3%	72,1%	70,5%	68,7%
REM	1,6%	1,5%	1,4%	1,3%	1,2%	0,6%	0,9%
REEmpleHog	1,4%	1,5%	1,5%	1,5%	1,5%	2,4%	2,4%
REAg	5,5%	0,6%	5,2%	0,7%	0,7%	0,6%	0,6%
REAuto	19,6%	24,2%	19,4%	25,2%	24,5%	25,8%	25,7%

El 78.7% de los trabajadores leoneses está afiliado al Régimen General de la Seguridad Social, el 25,7% está inscrito en el Régimen de Autónomos y el resto se encuentra en los epígrafes del Régimen Agrario 0,65%, el 2,4% en el de empleados de hogar y el 0,9% al Régimen Especial de Minería. En total suman 148.300 personas afiliadas un 1,8% menos que el 2012.

Afiliaciones por actividad

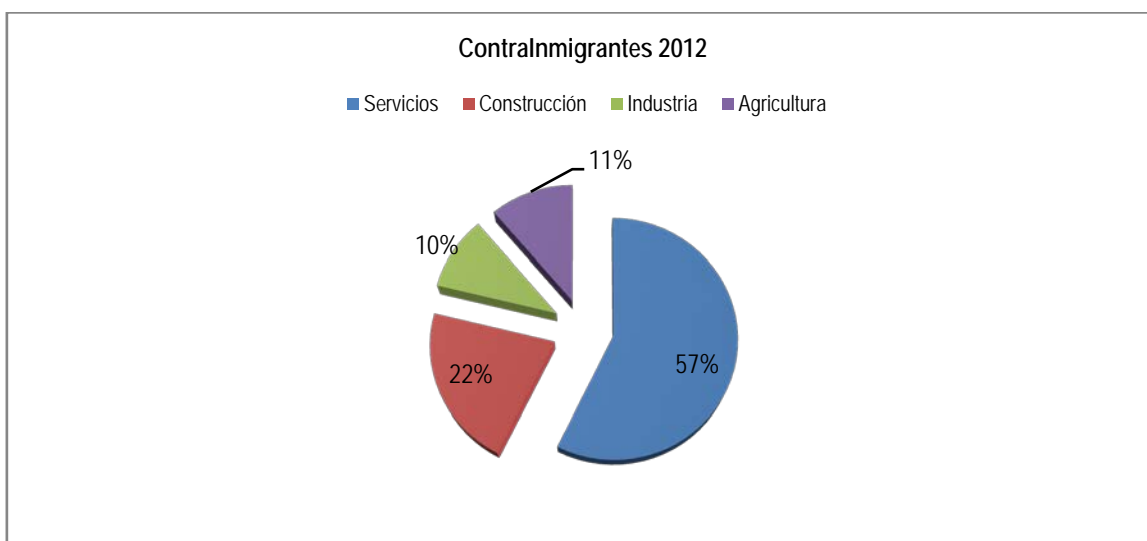
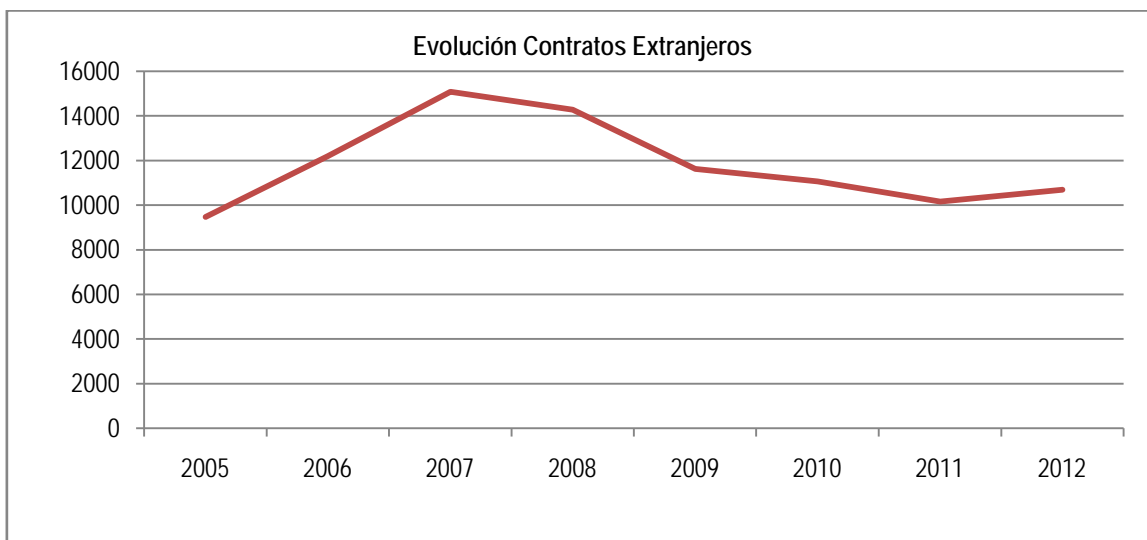
En la provincia de León, hay 16 actividades económicas que acaparan el 71,4% del total de afiliados a la SS, el 63,7% de los contratos y el 33,6% del desempleo. En orden de mayor a mano son comercio al por menor, administración pública, defensa y seguridad social obligatoria, servicios de comidas y bebidas, actividades sanitarias, agricultura, ganadería, caza y servicios relacionados, actividades de construcción especializada, construcción de edificios, comercio al por mayor e intermediarios de comercio, transporte terrestre y por tubería; educación, servicios a edificios y actividades de jardinería, industria alimentación, venta y reparación de vehículos a motor y motocicletas, fabricación de otros productos minerales no metálicos, asistencia en establecimientos residenciales; actividades administrativas de oficinas y otras actividades auxiliares a las empresas.

Tabla 19.1. Trabajadores Afiliados en Alta a la SS por actividad, según Régimen. León.

Actividades económicas	Afiliaciones	Contratos	Paro
1.-Comercio al por menor	18307 (10,95%)	8627(8,57%)	646(1,8%)
2.-AAPP defensa y SS obligatoria	11556(6,91%)	5738(5,71%)	721(2,01%)
3.-Servicios de comidas y bebidas	10993(6,57%)	12076 (12,01%)	57(0,16%)
4.-Actividades sanitarias	10068(6,02%)	3282(3,26%)	610 (1,82%)
5.-Agricul. Ganad. Caza y SSRR	10061(6,02%)	1603(1,59%)	418(1,16%)
6.-Actividades de construcción especializada	8457(5,06%)	5304(5,27%)	384(1,07%)
7.-construcción de edificios	7726(4,62%)	5891(5,86%)	332(0,92%)
8.- comercio al por mayor e interm. de comercio	64348(3,85%)	2489(2,47%)	2877(8,01%)
9.- transporte terrestre y por tubería	6406(3,83%)	2255(2,24%)	8(0,02%)
10.- educación	6262(3,74%)	3282(3,26%)	653(1,82%)



Tabla 20.t. %Trabajadores Afiliados SS por Regímenes.

	2007	2008	2009	2010	2011	2012	2013
RegG	127,4	128,1	123,1	114,1	116,4	106,5	103,7
REM	2,8	2,6	2,4	2,1	1,9	1,0	1,3
REEmpleHog	2,5	2,6	2,5	2,4	2,4	3,6	3,56
REAg	9,8	1,1	8,9	1,2	1,2	1,0	1,0
REAuto	34,7	43	33,0	40,3	39,6	38,9	38,8
Totales	177,2	177,4	169,9	160,1	161,5	151,0	148,3

El número de trabajadores afiliado a la SS en la provincia de León que ha ido creciendo año a año hasta alcanzar el máximo en el 2008 con 177,4 mil personas, y desde ahí, no ha parado de disminuir, hasta el registro actual de 148,3 mil. Como consecuencia de la reducción de cotizantes en el epígrafe general.

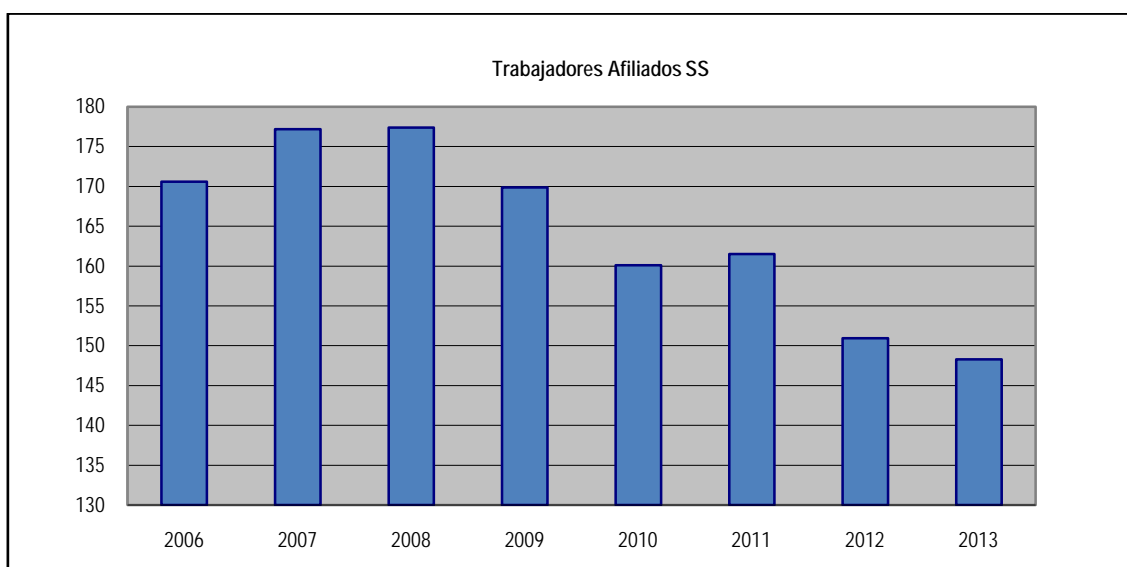

Tabla 21.t. Población extranjera afiliada a la SS:

	2007		2008		2009		2010		2011		2012*		2103	
León	9.636	41,2%	9.471	36,2%	8.633	34,0%	8.222	32,3%	7.693	29,3%	7.615	29,0%	5.563	21,3%
CyLeón	65.161	44,5%	65.160	38,3%	61.268	34,4%	59.887	35,7%	56.485	32,7%	55.417	32,1%	42.883	24,7%

La cifra de afiliados a la SS en el colectivo extranjero es de 5.563 en noviembre de 2013, lo que supone una caída del 26,9% con respecto al año pasado, mas de 2.100 personas, lo que supone que el ratio de población extranjera afiliada a la S.S. se reduzca hasta el 21,3%. Caída similar se produce en la comunidad que pasa del 32,1% en el 2012, al 24,7% en el 2013.

Negociación Colectiva

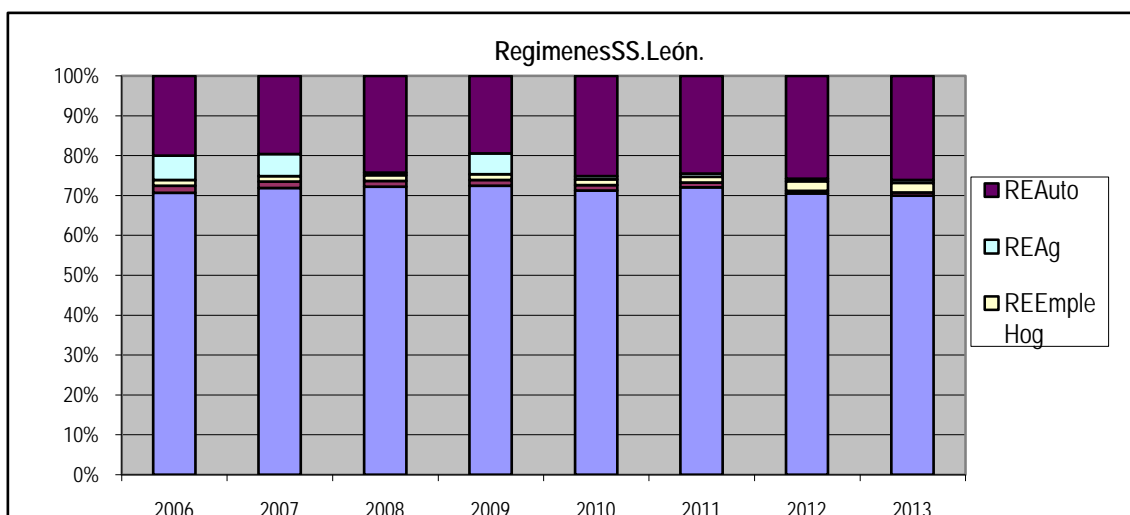
Tabla 22.t. Negociación Colectiva Total Convenios Colectivos por Año de inicio de los efectos económicos. Tabla./3.4.1. Dirección G. Estadística de la Junta de CyLeón con datos del MTIN, "Anuario de Estadísticas laborales y de Asuntos Sociales".

	CONVENIOS				TRABAJADORES					AUMENTO SAL. REVIS. EN %		
	2006	2007	2008	2009	2006	2007	2008	2009	2006	2007	2008	2009
LEÓN	70	66	65	63	45.664	55.194	59.547	54.581	3,52	4,64	3,77	2,92
CyL	462	450	423	417	289.322	321.275	340.001	316.667	3,52	4,63	3,52	2,71
ESPAÑA	5.887	6.016	5.201	5.002	11.119.311	11.606.469	11.968.148	10.160.170	3,59	3,14	3,60	2,37

En León se firman cada año menos convenios producto de un proceso de agrupamiento, así a pesar de que el número de acuerdos laborales firmado ha caído un 10% desde el año 2006 hasta los 63, el de los trabajadores afectos ha ido creciendo, con la excepción del año 2009, debido a los recortes generales en el número de ocupados dejando el monto total en 54.581. Algo similar ocurre a nivel autonómico y nacional, aunque en este último caso el descenso de convenios es mayor, desde el 2006 un 15% menos. En términos globales la masa laboral afecta a los convenios firmados en la provincia de León supone el 33% del total del empleo asalariado.

Por otro lado los convenios hasta el año 2007 se revisaban al alza producto de la bonanza económica general y del indicador de precios, a partir de ese año se aprecia una clara tendencia negativa para dejar la revisión en el 2,92% en el año 2009. Una revisión superior a la autonómica y a la nacional del 2,71 y del 2,37 respectivamente, lo que supone un incremento superior en un 23% al de España y del 7,7% sobre el medio de la comunidad.

PRODUCTO INTERIOR BRUTO

Antes del análisis de las diferentes variables que se han seleccionado conviene tener unos conocimientos previos. El Producto Interno Bruto, Producto Interior Bruto (PIB) o Producto Bruto Interno (PBI) es el valor monetario total de la producción corriente de bienes y servicios de un país durante un período (normalmente es un trimestre o un año). El PIB es una magnitud de flujo, pues contabiliza sólo los bienes y servicios producidos durante la etapa de estudio. Además el PIB no contabiliza los bienes o servicios que son fruto del trabajo informal (trabajo doméstico, intercambios de servicios entre conocidos, etc.).

En cuanto al cálculo del PIB, puede hacerse según el costo de los factores o de los precios de mercado. La relación entre ambos se obtiene restando al PIB valorado a precio de mercado, los impuestos indirectos ligados a la producción (T_i) y sumándole las subvenciones a la explotación (S_u). Aleatoriamente se puede agregar, según algunos economistas, los royalties.

$$PIB_{cf} = PIB_{pm} - T_i + S_u$$

Existen otros tipos de macromagnitudes a considerar partiendo del PIB: el Producto Nacional Bruto difiere del PIB en que solo considera la cantidad flujo de bienes y servicios producidos por nacionales de un país, si bien el PIB no tiene en consideración el criterio de nacionalidad.

El uso del PIB per cápita como medida de bienestar es generalizado. Pero estas cifras deben ser observadas con cuidado, debido a las siguientes causas:

- No tiene en cuenta la depreciación del capital (Aquí se incluyen tanto maquinaria, fábricas, etc., como así también recursos naturales, y también se podría incluir al "capital humano"). Por ejemplo, un país puede incrementar su PIB explotando en forma intensiva sus recursos naturales, pero el capital del país disminuirá, dejando para generaciones futuras menos capital disponible.
- No tiene en cuenta externalidades negativas que algunas actividades productivas generan, por ejemplo, la contaminación ambiental.
- No tiene en cuenta la distribución del ingreso. Los pobladores de un país con igual PIB per cápita que otro pero con una distribución más equitativa del mismo disfrutarán de un mayor bienestar que el segundo.
- La medida del PIB no tiene en cuenta actividades productivas que afectan el bienestar pero que no generan transacciones, por ejemplo trabajos de voluntarios o de amas de casa.
- Actividades que afectan negativamente el bienestar pueden aumentar el PIB, por ejemplo divorcios y crímenes.
- Ignora el endeudamiento externo. El PIB de una país aumentará si el gobierno o las empresas dentro del mismo toman préstamos en el extranjero, obviamente, esto disminuirá el PIB en períodos futuros.

El PIB de la provincia de León ha crecido en el periodo de estudio un 69% a una media anual del 5,29%, con lo que ha pasado de 6,25 mil millones de euros a 9,89 mil millones previstos del 2011, principalmente debido al extraordinario empuje experimentado por el sector de construcción (en su momento) que aunque sólo llega a proporcionar el 10,3% de la producción total de la provincia, supone un crecimiento en el periodo considerado del ¡93%! al 11,7% anual y sumando 1,090 mil millones de euros. Es cierto que en el año 2008 se ha producido un brusco frenazo en el ritmo de crecimiento de apenas sí el 0,16%. Le sigue como motor de crecimiento

de la provincia el sector de servicios con más del 63% de la producción, lo que equivale a 6.2 mil millones y un promedio anual del 10,9% Sorprendentemente Industria sufre en el 2008 un fuerte recorte del 5% uniéndose en los descensos al ya tradicional de la agricultura y ganadería que si en el año 2000 era de 435 millones de euros, el último dato estadístico del 2008 la sitúa en torno al 417 millones.

Tabla 1.p. Producto interior bruto a precios de mercado y sus componentes (oferta).León. Precios corrientes. En miles de euros. INE. Contabilidad Regional de España

	2003	2004	2005	2006	2007 (P)	2008 (P)	2009 (P)
PIB A PM(miles de €)	7.571.208,0	8.041.752,0	8.913.728,0	9.648.397,0	10.297.360,0	10.144.226,0	10.039.431,0
Agricul/ganadería	475.985,0	460.614,0	456.609,0	410.418,0	419.977,0	417.638,0	415.299,0
Energía	858.549,0	854.282,0	861.276,0	836.962,0	976.774,0	1.060.186,0	1.143.598,0
Industria	667.044,0	700.918,0	738.103,0	825.308,0	905.472,0	857.432,0	809.392,0
Construcción	705.820,0	792.965,0	959.469,0	1.077.370,0	1.088.973,0	1.090.670,0	1.092.367,0
Servicios	4.128.891,0	4.426.228,0	4.966.323,0	5.444.987,0	5.843.594,0	6.270.204,0	6.696.814,0
VAB total	6.836.289,0	7.235.007,0	7.981.780,0	8.595.045,0	9.234.790,0	9.696.130,0	10.157.470,0
Imp. netos s/productos	734.919,0	806.745,0	931.948,0	1.053.352,0	1.062.570,0	896.717,0	730.864,0
Pro-memoria:	7.571.208,0	8.041.752,0	8.913.728,0	9.648.397,0	10.297.360,0	10.144.226,0	10.039.431,0
Servicios de no mercado							

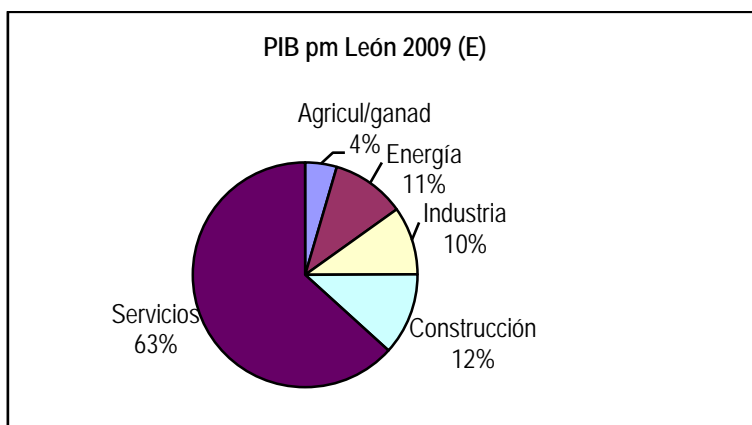

El PIB leonés descansa principalmente en el sector servicios, más de un 63% del valor anual lo produce este sector, seguido a mucha distancia por construcción con un 12% e industria y energía en torno al 10%. Muy lejos queda agricultura y ganadería con apenas sí un residual 4%.

Tabla 2.p. Producto interior bruto a precios de mercado y sus componentes (oferta).León. Precios corrientes. En miles de euros. INE. Contabilidad Regional de España. Tasas de Crecimiento.

	2002	2003	2004	2005	2006	2007 (P)	2008 (P)	2009 (P)
	5,56%	6,08%	6,21%	10,84%	8,24%	6,73%	-1,49%	-1,03%
Agricul/ganadería	-3,2%	3,4%	-3,2%	-0,9%	-10,1%	2,3%	-0,6%	-0,6%
Energía	5,0%	7,2%	-0,5%	0,8%	-2,8%	16,7%	8,5%	7,9%
Industria	3,9%	4,4%	5,1%	5,3%	11,8%	9,7%	-5,3%	-5,6%
Construcción	5,8%	13,4%	12,3%	21,0%	12,3%	1,1%	0,2%	0,2%
Servicios	6,8%	4,5%	7,2%	12,2%	9,6%	7,3%	7,3%	6,8%
VAB	5,4%	5,6%	5,8%	10,3%	7,7%	7,4%	5,0%	4,8%
Impto Neto SProductos	6,8%	10,9%	9,8%	15,5%	13,0%	0,9%	-15,6%	-18,5%
Serv. de no mercado	5,3%	-2,8%	17,9%	18,2%	7,8%	6,8%	7,3%	6,8%

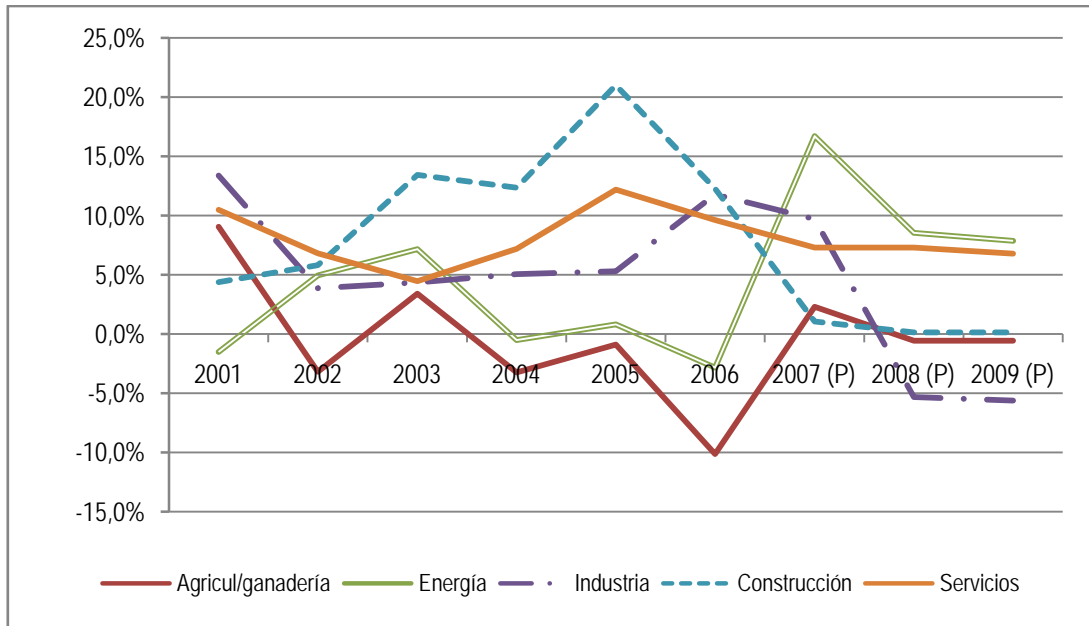

Como puede verse en el gráfico el peso del sector servicios es extraordinariamente significativo, en comparación con el resto de los sectores que se agrupan alrededor de los mil millones de euros. Se puede apreciar la tendencia creciente de construcción aunque se detiene en el 2008 y está a punto de ser sobrepasado por el sector energético que mantiene un ritmo de crecimiento constante a lo largo del periodo de análisis.

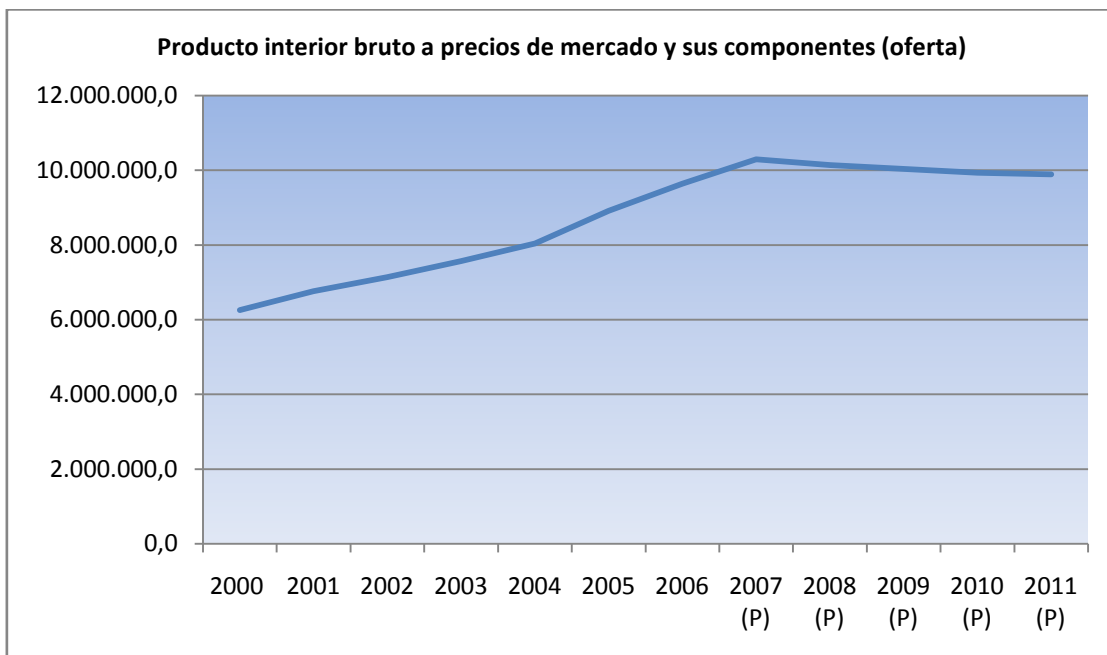

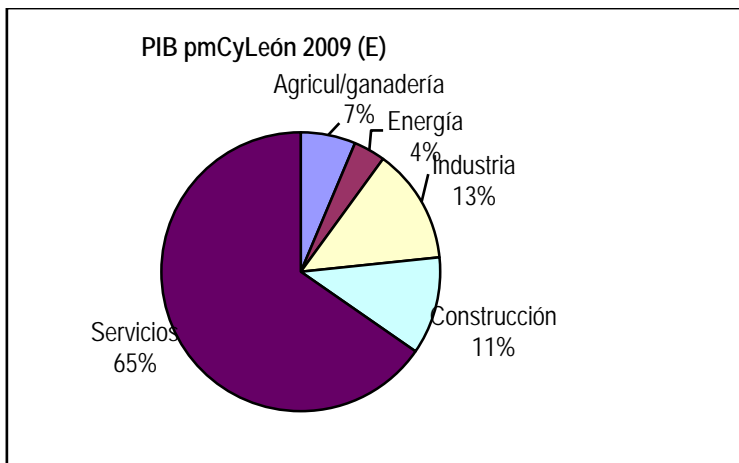
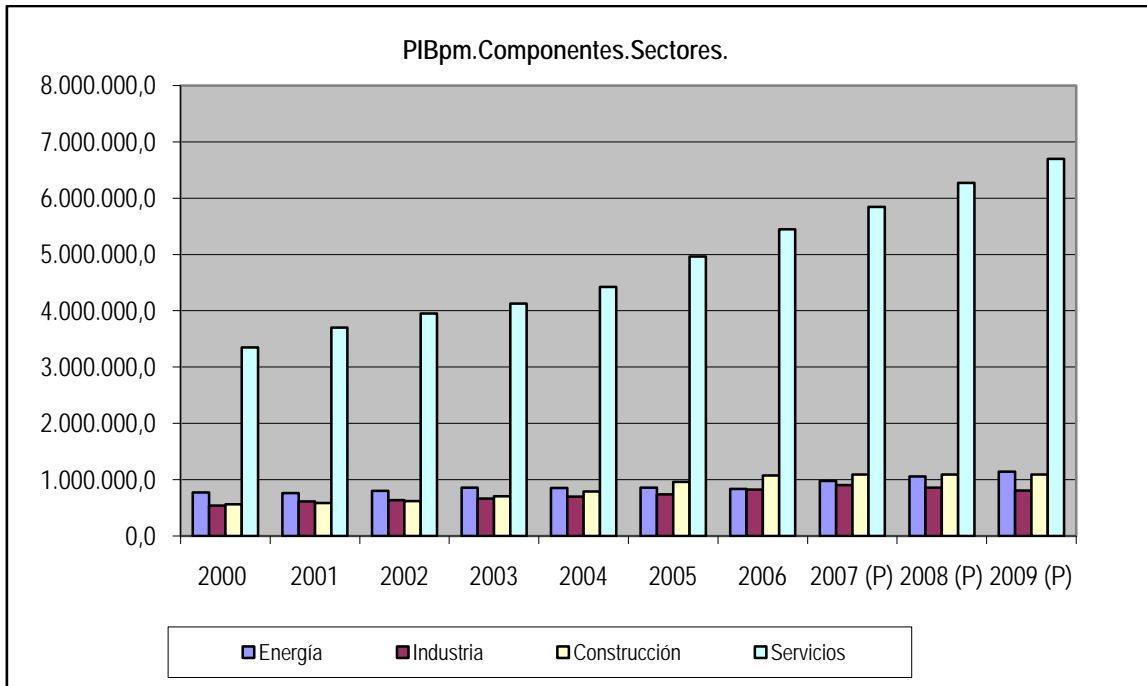

Como se aprecia la estructura de producción de la CCAA es muy similar a la de la provincia, con un sector predominante que es servicios con más del 65%. Cabe destacar el mayor peso industrial en la comunidad, siendo el segundo en importancia con 13% y el menor de energía con sólo el 4% del total.

Con respecto a la Comunidad el crecimiento de esta ha sido similar aunque ligeramente inferior, ya que en el periodo de estudio, hasta el año 2011, el crecimiento comunitario ha sido el 4,46% medio anual para completar el 51,1% total y llegar a los 55,3 mil millones de euros. El año 2009 ha supuesto el punto de inflexión en la caída del PIB, rompiendo con una tendencia que venía produciéndose desde el 2007. En el plano nacional el año 2011 el PIB ha caído un -0,7% hasta los 1,04 billones. Debido a ese diferente impulso de crecimiento, la participación de la provincia en el PIB autonómico se cifra en el 17,9% y el 0,95% nacional.



Tabla 3.p. Producto interior bruto a precios de mercado y sus componentes (oferta).León. Precios corrientes. En miles de euros. INE. Contabilidad Regional de España. Detalles de Crecimiento.

	2004	2005	2006	2007	2008	2009	2010	2011
PIB PerCapita.León	16.321,1	17.974,8	19.365,6	20.702,9	20.280,3	20.072,1	19.899,4	19.884,3
PIB PerCapita.CyLeón	18.293,4	19.511,9	20.869,1	22.393,6	22.089,9	21.345,7	21.465,8	21.626,7
PIB PerCapita.España	19.469,6	20.603,5	22.015,4	23.308,0	23.574,0	22.437,6	22.413,7	22.172,4

	2005 (P)	2006 (P)	2007 (P)	2008 (P)	2009 (P)	2010 (P)	2011 (P)
PIB pm. CyLeón	18,2%	18,3%	18,2%	18,0%	18,3%	18,1%	17,9%
Variación PB CyL	7,4%	7,5%	7,5%	-0,2%	-3,1%	0,4%	0,7%
PIB León/España	0,98%	0,98%	0,98%	0,93%	0,96%	0,94%	0,95%
PIB pm. España	8,1%	8,3%	7,0%	3,3%	-3,8%	0,7%	-0,7%

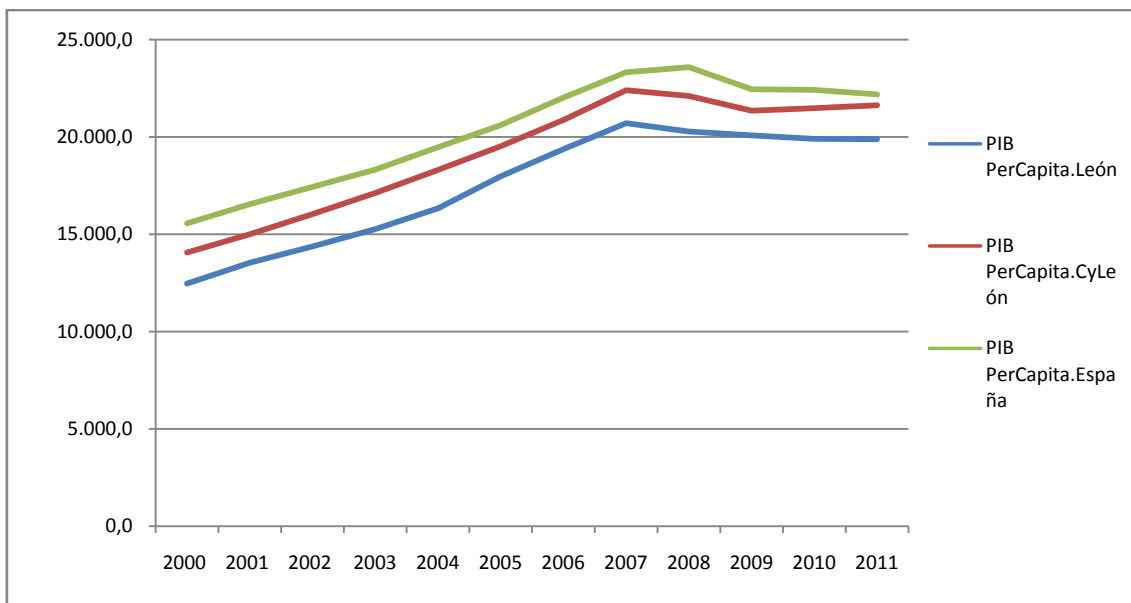
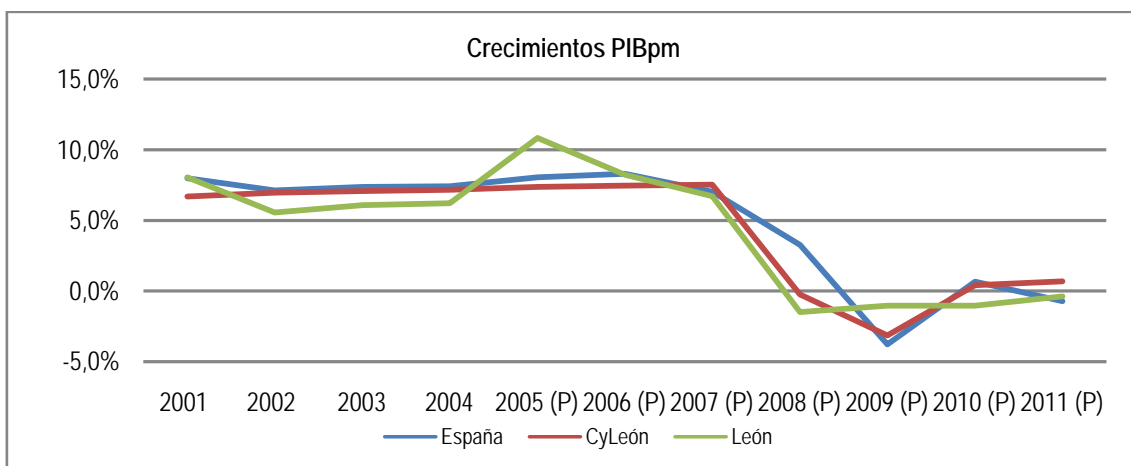

PPS

El PIB per cápita es una medida de la riqueza per cápita de un país. Se define como el valor de todos los bienes y servicios producidos per cápita, una vez eliminado el valor de los consumos intermedios. Las cifras se expresan en PPA. Esto es, una moneda común que elimina las diferencias en niveles de precios entre los países permitiendo comparaciones de volumen más precisas de los PIB internacionales. Fuente: INE y Eurostat

Tabla 4.p.Convergencia de las Provincias de Cy León.% PIB per capita. UE-27=100.PPS. Fuente: EUROSTAT (12/02/2008), elaboración D. G. de Estadística de la Junta de Castilla y León.

Provincias	2000	2001	2002	2003	2004	2005	2006	2007	2008	2009	2010	Var 00/10	Var 00/10
Palencia	88,8	89,3	96	97,7	98,3	100,9	100	105	100	100	95	6,2	7,0%
León	79,3	81,3	83,6	84,6	85,2	90,2	93,6	95	92	94	94	14,7	18,5%
Zamora	68,1	69,7	73,4	76,2	78,6	78	82,2	80	84	81	80	11,9	23,3%
Salamanca	77	80,3	83	85,7	85,2	86,2	86,6	87	86	90	83	6	11,7%
Valladolid	98,4	99,6	103,2	103,4	104,8	107,2	111,1	107	110	107	108	9,6	11,8%
Avila	77,1	76	77,1	77,8	80,7	83,3	84,2	83	88	84	82	4,9	14,1%
Segovia	97,7	95,7	100,9	102,6	101,8	103,7	106,4	98	102	96	95	-2,7	4,4%
Burgos	108,3	106,6	109,5	112,3	113,8	113,6	116,9	119	121	117	114	5,7	11,7%
Soria	97	94	98,8	100,4	101,2	98	98,3	99	98	97	98	1	1,0%
CyLeón	88,3	89,1	92,4	94	95	97	99,5	98	100	98	96	7,7	13,3%
España	97,6	98,3	100,7	101,2	101,2	103	104	104	104	103	99	1,4	6,6%
Dif L/CyL	-9	-7,8	-8,8	-9,4	-9,8	-6,8	-5,9	-3	-8	-4	-2	7	-11,1%
Dif L/Esp	-18,3	-17	-17,1	-16,6	-16	-12,8	-10,4	-9	-12	-9	-5	13,3	-34,4%

Como puede observarse León se mantiene por debajo de la media de la UE-27 a 6 puntos básicos al igual que ocurre con la media de la comunidad y la nacional que sufren retrocesos desde el 2008, si bien es cierto que durante el periodo de estudio, ha mantenido una evolución creciente superior a las medias anteriores hasta alcanzar un crecimiento del 18,5%% tan solo superada por Zamora, para alcanzar el 94 de la media europea.

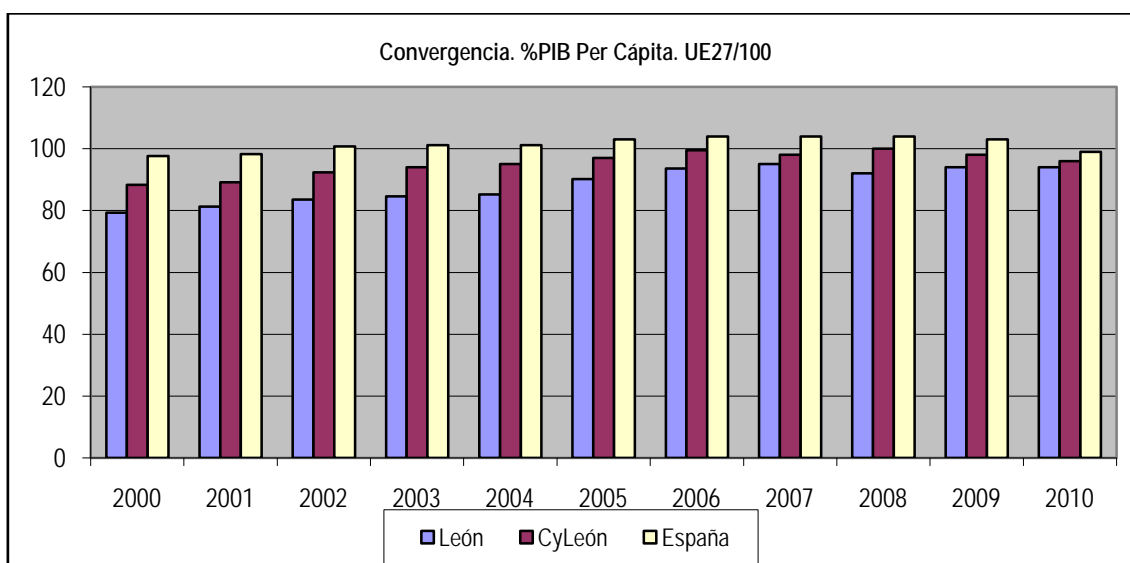

Durante el último año se ha producido una cierta recuperación de la provincia, aproximándose tanto a la media de la comunidad como la nacional, más bien producida por demérito de estas, que por mayor desarrollo de la provincia. Así mientras León mantiene los mismos parámetros que en el 2007, la Comunidad cae 2 puntos y el registro nacional casi 5.

Es también destacable que de las cuatro provincias menos desarrolladas de la comunidad tres son occidentales: Zamora, Salamanca y León.

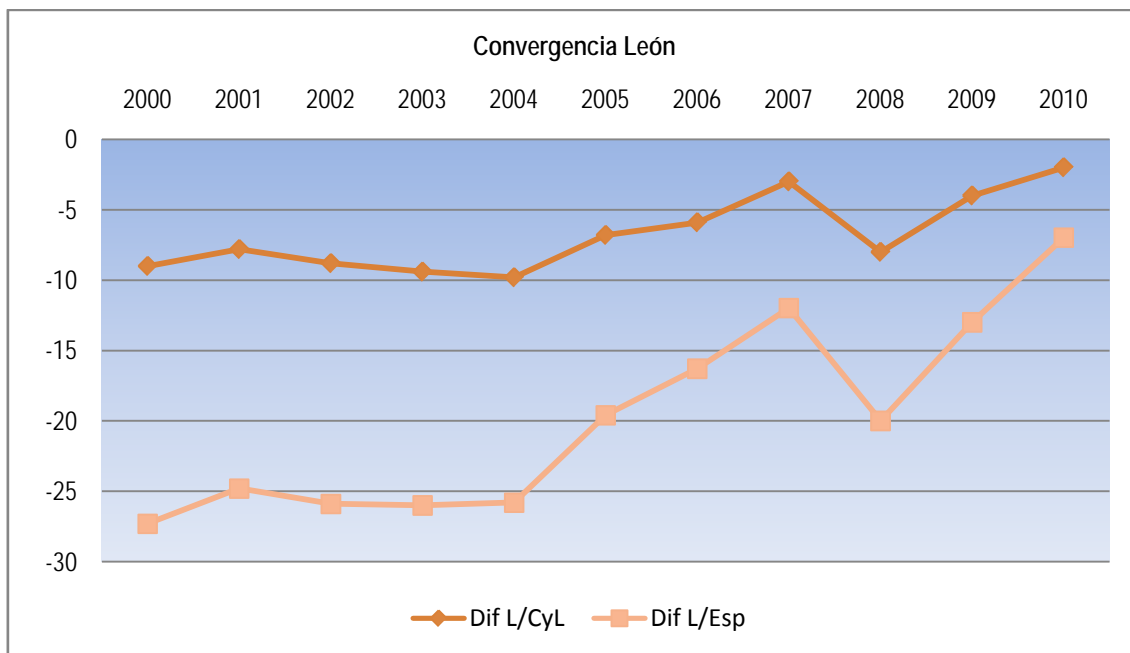

Sector exterior

Exportaciones

Las exportaciones de la provincia de León han experimentado un crecimiento sin precedentes en los años anteriores al 2010, pero sobretodo en los dos últimos 2011 (45,43%) y 2012 (37,12%) alcanzando 1.751,8 millones de euros. El principal motor de las exportaciones son los productos de maquinaria eléctrica que este último año han alcanzado la cifra de 662,4 mil millones y que supone el 51,9% del total de lo exportado. Le sigue a mucha distancia las ventas de metales y sus manufacturas con el 16,3% del total y más de 207,7 mil millones y los productos agropecuarios, 129,5 que representan el 10,1% del total, lo cual no deja de ser sorprendente si lo comparamos con el porcentaje del sector primario en el PIB provincial.



Tabla 9.2.3. EXPORTACIONES POR AGRUPACIONES DE PRODUCTOS. AÑOS 2002-2012 (Miles de euros). LEÓN. D.G. Estadística de la Junta de CyLeón, con datos de la AEAT, Dpto de Aduanas e Impuestos Especiales.

AGRUP. PRODUCT	2005	2006	2007	2008	2009	2010	2011	2012	% S/Ttal
TOTAL	529.290	636.621	799.696	697.820	732.814	878.621	1.277.571	1.531.230	100,0%
Productos agropecuarios	106.978	105.635	108.045	95.386	95.781	112.978	129.511	184.586	12,1%
Productos químicos	47.826	41.436	68.977	81.748	57.356	68.229	76.279	102.743	6,7%
Papel y manufacturas	5.812	5.445	4.784	6.147	4.025	3.636	5.422	3.373	0,2%
Metales comunes y sus manufacturas	223.679	305.385	417.721	281.026	151.172	268.365	207.767	257.519	16,8%
Maquinaria no eléctrica	15.198	11.517	9.395	9.055	7.548	5.888	34.948	27.200	1,8%
Maquinaria eléctrica	29.607	56.861	56.544	95.825	289.932	271.321	662.460	791.413	51,7%
Material de transporte	2.852	4.795	11.009	7.416	5.062	9.358	7.158	12.701	0,8%
Instru óptica, fotografía	137	216	1.159	446	340	752	1.057	1.249	0,1%
Otros	97.201	105.331	122.062	120.771	121.598	138.094	152.968	150.446	9,8%

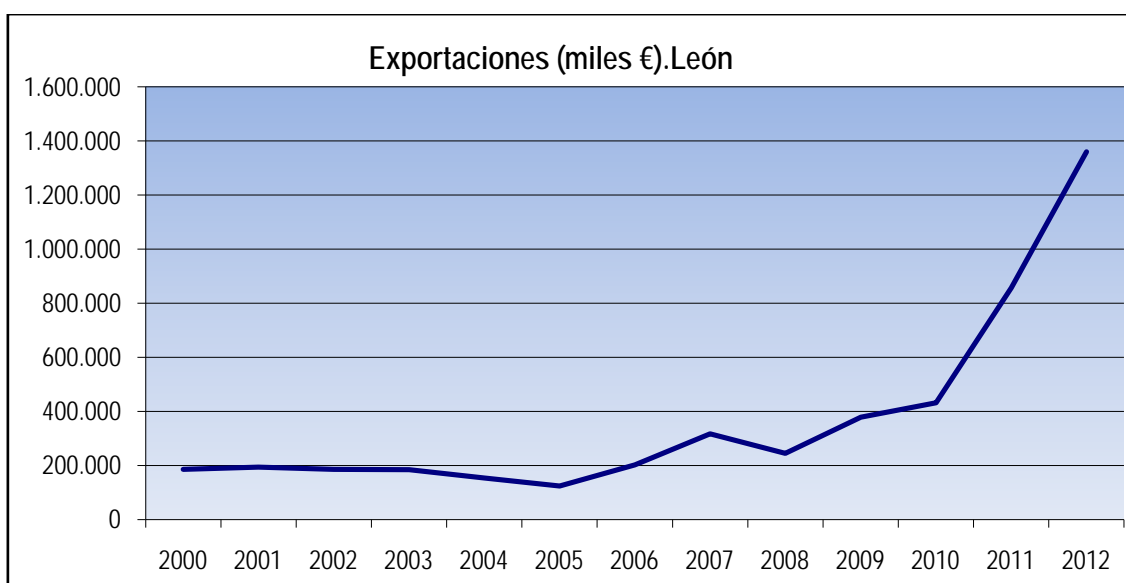
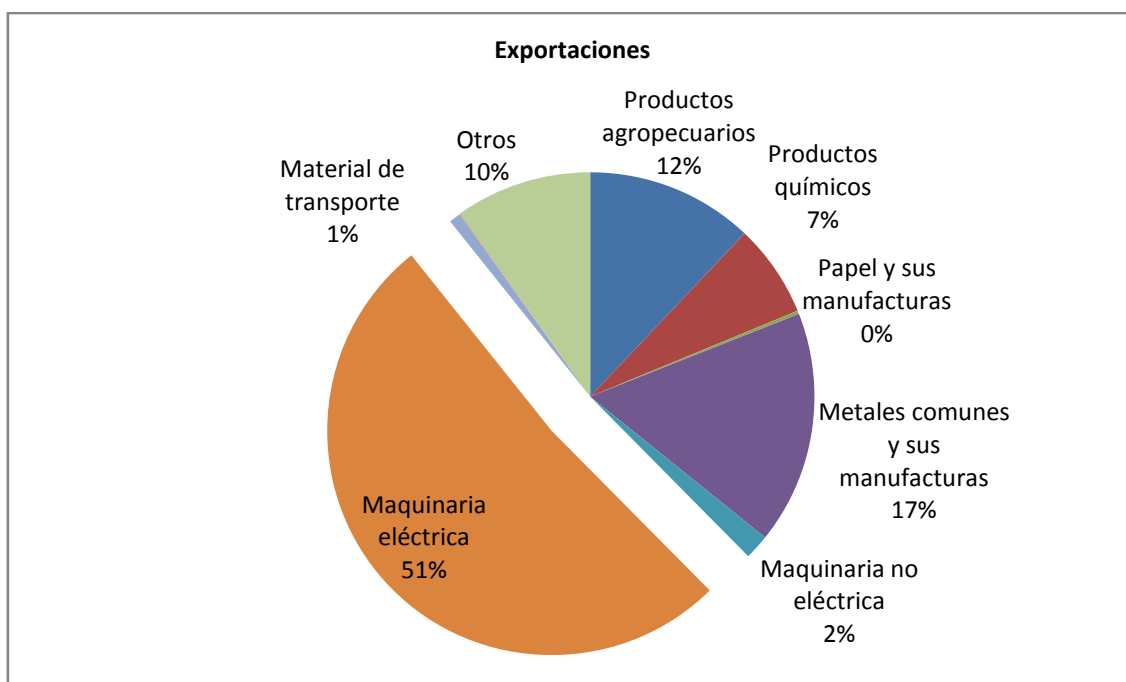

Las importaciones han disminuido en el año 2012 hasta 420,7 mil millones de euros recortando un 5,4% sobre las del año pasado. Los principales productos importados son los agropecuarios con el 39,4% y más de 165,6 mil millones, los productos químicos con un 17,3% y 72,9; y maquinaria no eléctrica con el 11,6%.

Tabla 9.2.4. IMPORTACIONES POR AGRUPACIONES DE PRODUCTOS. AÑOS 2002-2011 (Miles de euros). LEÓN. D.G. Estadística de la Junta de CyLeón, con datos de la AEAT, Dpto de Aduanas e Impuestos Especiales.

AGRUP. PRODUCT	2005	2006	2007	2008	2009	2010	2011	2012	% S/Ttal
TOTAL	405.006	433.815	481.481	452.572	354.371	444.968	420.788	395.310	100,0%
Productos agropecuarios	100.358	107.529	110.199	140.193	137.246	166.483	165.601	187.994	47,6%
Productos químicos	43.723	62.803	65.117	76.589	48.348	65.670	72.923	65.238	16,5%
Papel y manufacturas	4.108	4.267	5.420	4.385	6.444	4.400	4.779	5.518	1,4%
Metales comunes y manufacturas	21.287	48.235	38.205	32.774	12.891	26.470	48.838	44.921	11,4%
Maquinaria no eléctrica	112.464	78.770	102.944	56.232	43.614	77.195	24.904	21.632	5,5%
Maquinaria eléctrica	8.847	18.356	17.128	27.201	29.713	35.840	9.283	5.710	1,4%
Material de transporte	40.482	34.836	38.386	20.778	21.327	12.545	11.804	8.294	2,1%
Instrumentos de óptica, fotografía	3.745	4.675	3.810	3.748	4.561	4.306	4.297	5.215	1,3%
Otros	69.992	74.344	100.272	90.672	50.226	52.058	78.359	50.789	12,8%

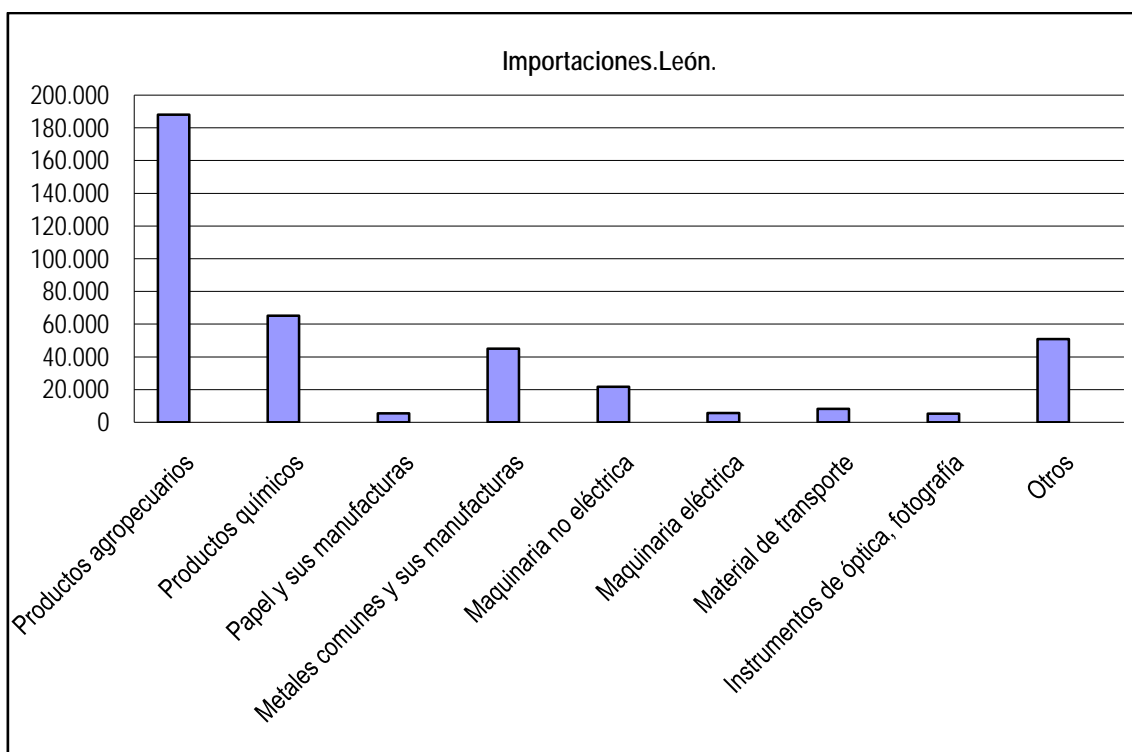

Con todo el saldo comercial exterior es netamente positivo y con una fuerte tendencia creciente especialmente estos últimos años de estudio, hasta alcanzar 858,7 mil millones en el 2012, duplicando casi el del año anterior.

Con respecto a la Comunidad, el volumen de exportaciones e importaciones ha ido incrementándose también, en mayor proporción las exportaciones, tal es así que hemos pasado del 4,8% del total de las salidas de la comunidad en el año 2000, al 12,9% del 2012 lo que demuestra la fortaleza de las exportaciones leonesas frente al resto de provincias de la comunidad.

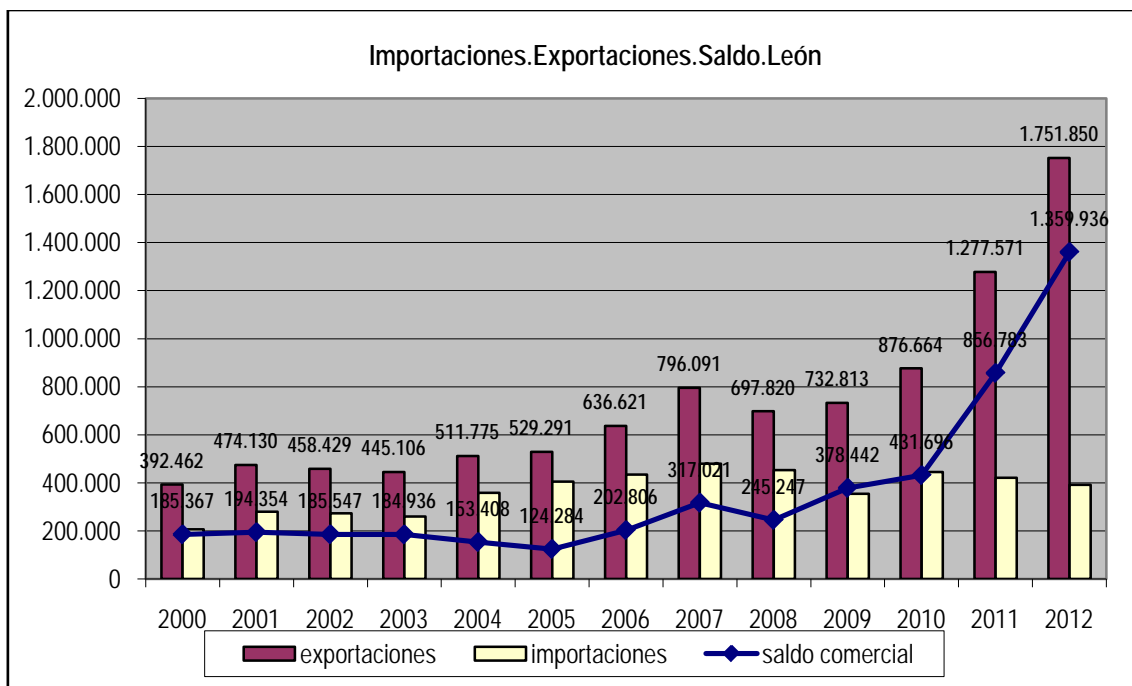

	2005	2006	2007	2008	2009	2010	2011	2012
saldo Imp/Exp	4,4%	4,8%	4,9%	5,0%	4,5%	4,9%	4,1%	3,6%
ImpLeón/CYLeón	5,9%	7,0%	8,4%	7,3%	7,8%	8,4%	10,6%	12,9%
ExpLeón/CyLeón	124.284	202.806	317.021	245.247	378.442	431.696	856.783	1.135.920

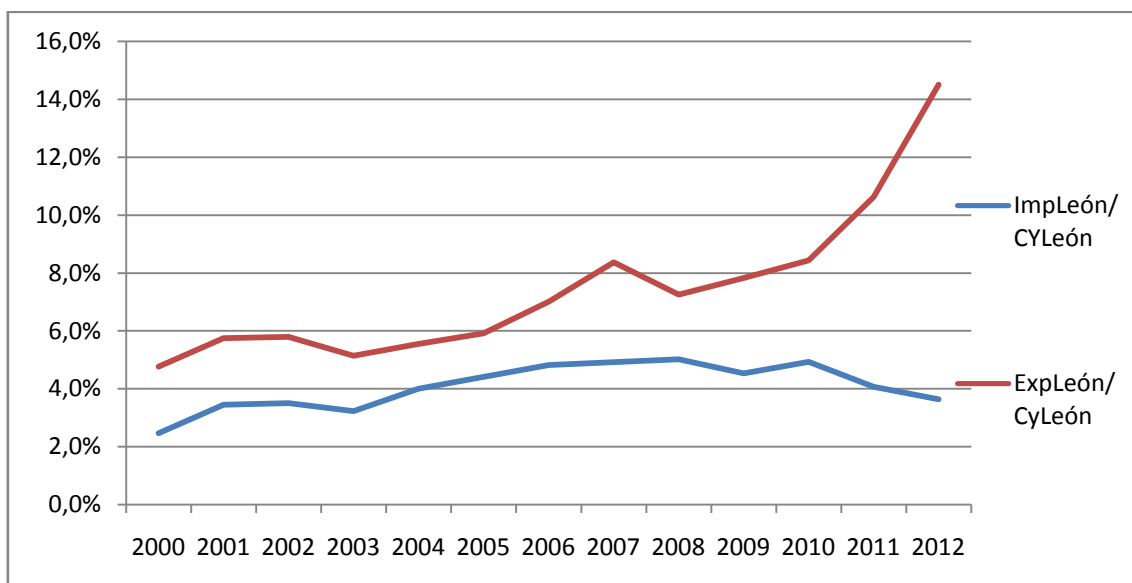
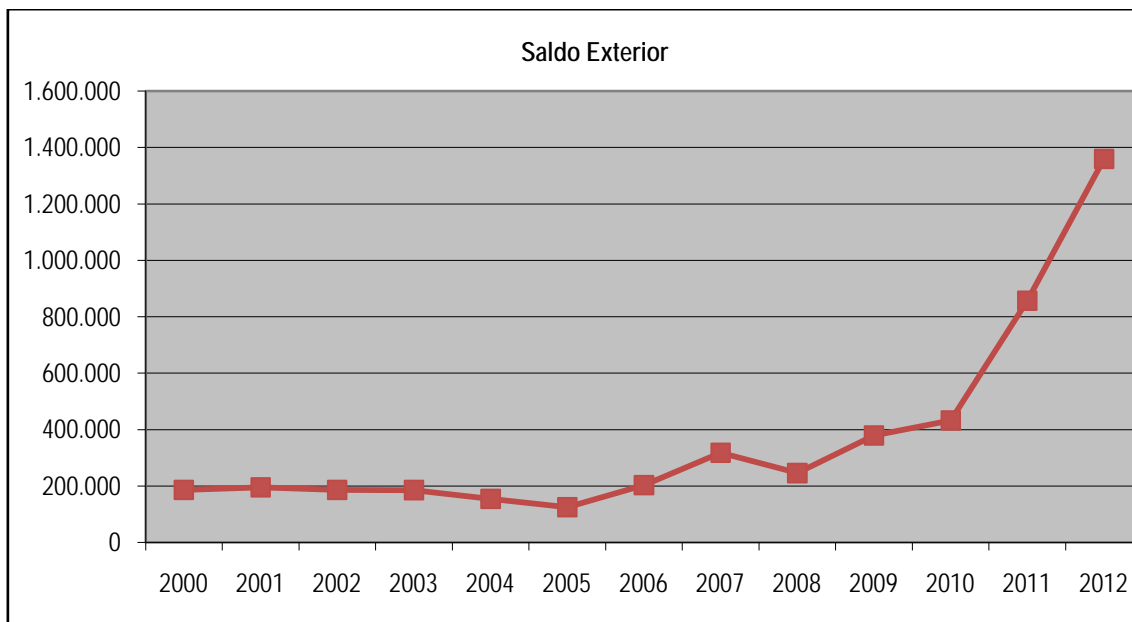

Creación de empresas

El tejido empresarial leonés se compone de 31.620 empresas según los datos del INE/2013, en su gran mayoría "Personas Físicas", 18.132 que suponen el 58% del total, en segundo lugar están las empresas constituidas en forma de Sociedad Limitada", con 10.071 el 31%. Las Sociedades Anónimas suman sólo, el 3%.

Tabla 15.4.1.a. Empresas Según Condición Jurídica 2013. INE. Directorio Central de Empresas

	SA	SL	SColec	SComan	CB	SCoop	Asoc.	OrgAut.	PFísicas	Total
León	781	10.071	4		1.715	161	634	122	18.132	31.620
CyLeón	3.839	48.629	18	1	8.598	1.090	7.664	815	91.499	162.153
España	96.600	1.125.041	228	89	109.117	20.990	166.174	8.717	1.619.614	3.146.570

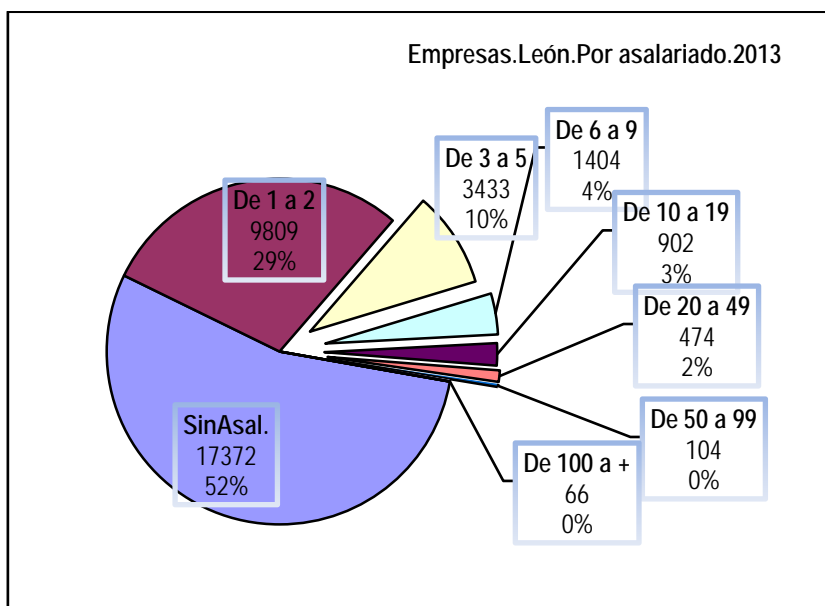

En la configuración empresarial leonesa predominan las empresas pequeñas, principalmente sin asalariados (17.638), seguido de las que cuentan con uno o dos 9428, y las que dan empleo de 3 a cinco trabajadores 2.904 todas ellas juntas suman el 91% del total, con lo que da una idea de la atomización del tejido empresarial leonés.

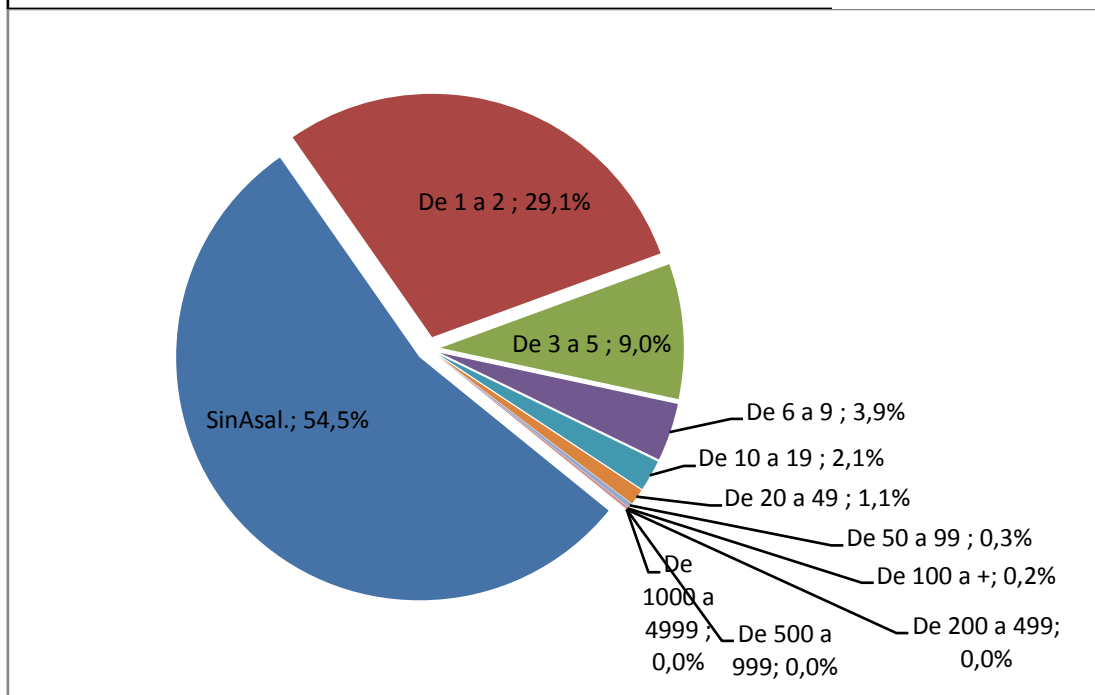

Sociedades Mercantiles Creadas. INE. SM

	2005	2006	2007	2008	2009	2010	2011	2012
León	910	1.051	1.052	691	564	605	567	531
CyLeón	4.599	5.449	5.661	3.791	2.921	3.019	2.968	2.816
España	138.981	147.721	141.986	102.448	73.768	79.963	84.812	87.066

El número de empresas creadas ha mantenido durante estos últimos años un importante esfuerzo al menos hasta el año 2006, para estabilizarse en el 2007 y caer definitivamente a partir de ese año hasta las 531 del 2012. La misma tendencia se aprecia en el plano comunitario, no así en el nacional donde crece el número de empresas creadas hasta las 87.066, un 2,65%.

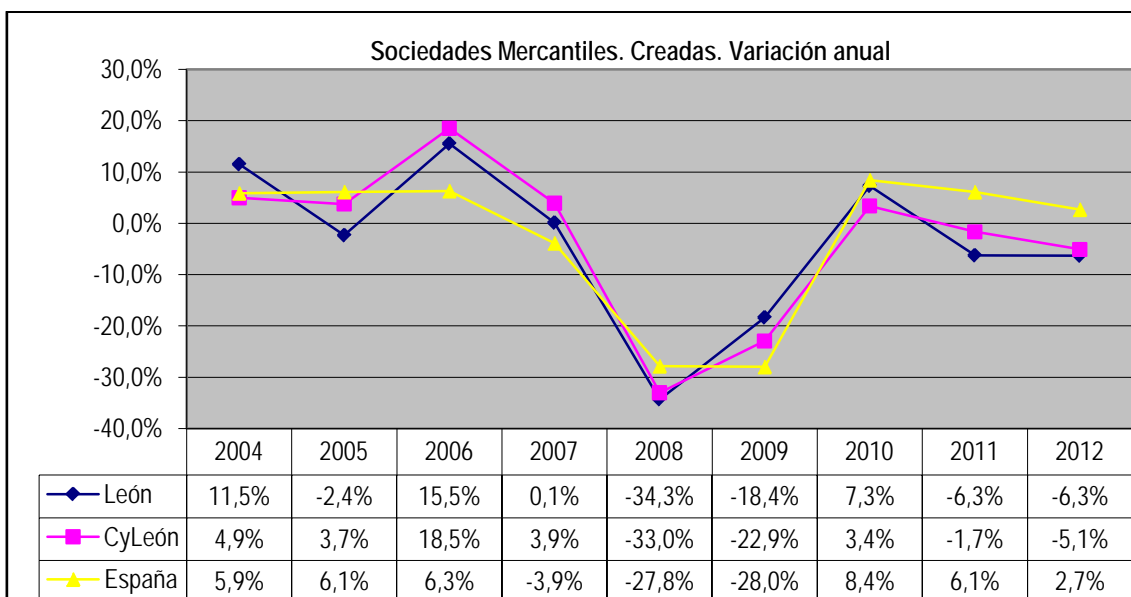
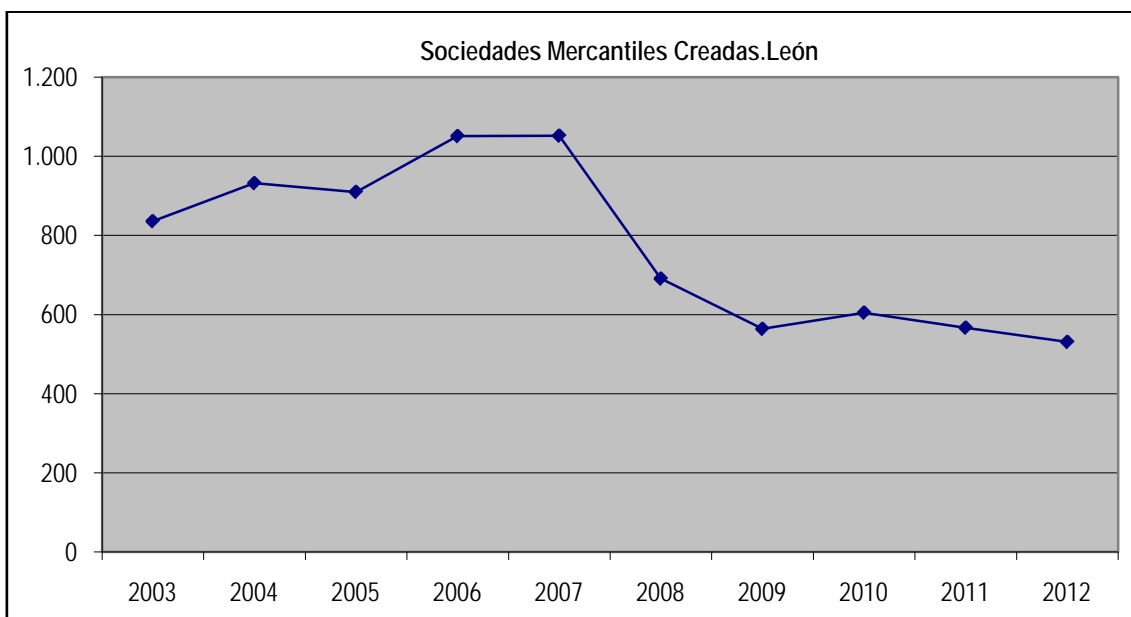

De los datos e informes anteriores podemos hacer una tabla que muestre las liquidaciones de empresas teniendo en cuenta las empresas existentes al principio del periodo, las creadas y las iniciales en el siguiente año:

	Disueltas					Saldo neto				
	2008	2009	2010	2011	2012	2008	2009	2010	2011	2012
León	242	1.002	1.062	850	1.297	449	-438	-457	-283	-766
CyLeón	901	5.504	5.429	4.483	5.657	2.890	-2.583	-2.410	-1.515	-2.841
España	16.866	140.177	120.650	135.771	140.113	85.582	-66.409	-40.687	-50.959	-53.047

El ritmo de destrucción de empresas se inicia a partir del 2008 y se intensifica en el 2012 con 1297, siendo el saldo negativo de 766, ya que a pesar del incremento de nuevas altas no puede compensar los cierres de ese año.

Mercados Financieros

Créditos y Depósitos

Tabla 15.1.4.a. Depósitos y Créditos Totales del Sector Privado a 31 de diciembre. Años 2003-12. Banco de España. Boletín Estadístico.

	2008		2009		2010		2011		2012	
	Depósitos	Créditos	Depósitos	Créditos	Depósitos	Créditos	Depósitos	Créditos	Depósitos	Créditos
León	3.664	4.630	3.877	4.456	4.691	4.504	4.731	4.233	4.996	4.020
CyLeón	17.374	27.516	18.131	26.491	22.422	27.117	22.025	26.019	23.612	25.083
España	497.684	840.270	484.087	836.835	564.309	884.263	575.072	822.215	650.491	832.174

B. España. Boletín Estadístico

Analizando la serie desde el 2003 se puede comprobar un incremento en los saldos de créditos, especialmente acusada en los años finales de la época de bonanza económica para alcanzar el máximo en el 2008 y en el 2009 iniciar un descenso hasta poco más de 4.000 millones. Los depósitos por su lado han experimentado un crecimiento anual especialmente a partir del 2008 para llegar a casi los 5.000 millones del 2102.

De esta manera se ha mantenido un déficit de depósitos a lo largo del tiempo hasta que a partir del 2010 se revierte la situación, llegando a la tasa actual de cobertura de 0,8. como consecuencia de un mayor esfuerzo ahorrador y una menor concesión de créditos permitiendo un superávit provincial de 1.000 millones.

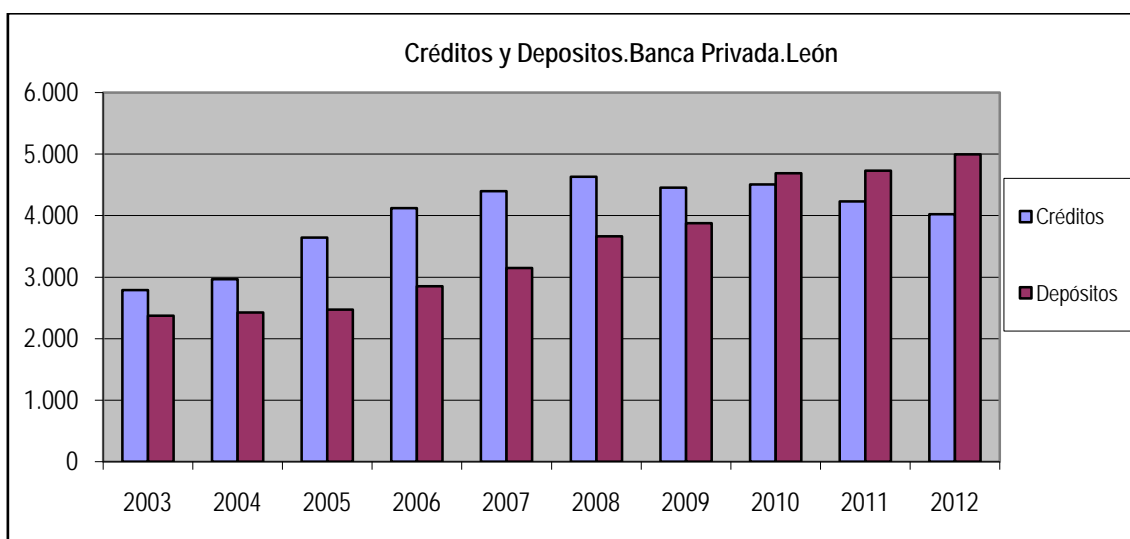

Banca privada Depósitos y Créditos. Variación. Fuente Propia.

	2006-07		2007-08		2008-09		2009-10		2010-11		2011-12	
	Deptos	Créditos	Deptos	Créditos	Deptos	Créditos	Deptos	Créditos	Deptos	Créditos	Deptos	Créditos
León	10%	7%	16%	5%	6%	-4%	21%	1%	1%	-6%	6%	-5%
CyLeón	11%	12%	17%	7%	4%	-4%	24%	2%	-2%	-4%	7%	-4%
España	10%	16%	14%	6%	-3%	0%	17%	6%	2%	-7%	13%	1%

Por el lado de los depósitos han ido creciendo de manera controlada hasta el 2005 a un ritmo del 2% anual, mientras que a partir de ese año se produce un tirón salvaje en el ritmo de crecimiento del 15%, del 10% y del 16% final del 2008, para caer a un 6% en el 2009. Los créditos muestran una tendencia mucho más marcada especialmente a partir del año 2004 que crecen al 23% anual, para ir frenando ese ímpetu hasta llegar al 2009 que llega a ratios negativos. Comparando con la comunidad y el resto de España, el ritmo de crecimiento de los depósitos siempre ha sido inferior a estos.

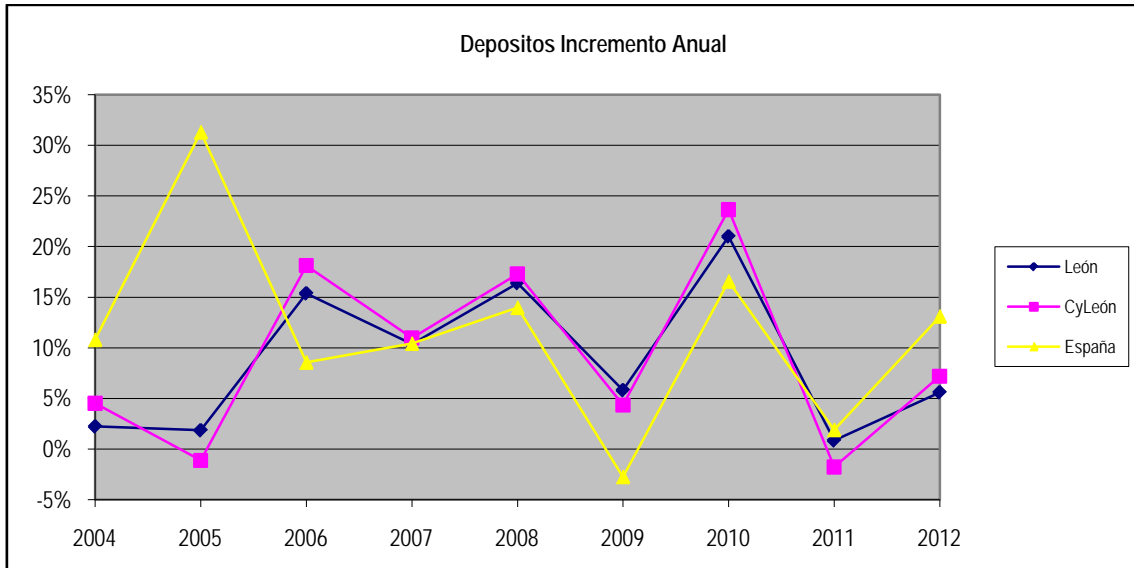

Sector Público

Inversión del Estado para el 2014. Presupuestos Generales del Estado. Ministerio de Economía y Hacienda.

	Habitantes	Inv. Millo €	Ratio/Persona	Valor 100	% S/Total
Avila	170.845	23,4	136,97	25,11	1,7%
Burgos	374.693	204,3	545,25	99,98	14,7%
León	493.536	317,6	643,52	118,00	22,9%
Palencia	170.531	164,6	965,22	176,98	11,9%
Salamanca	350.195	70	199,89	36,65	5,0%
Segovia	163.441	37,7	230,66	42,30	2,7%
Soria	94.442	106,9	1131,91	207,55	7,7%
Valladolid	534.118	202,3	378,76	69,45	14,6%
Zamora	191.612	260,3	1358,47	249,09	18,8%
CyLeón	2.543.413	1387,1	545,37	100,00	

Las inversiones previstas en los Presupuestos Generales del Estado para la comunidad, dotan una partida de 317 millones de euros para la provincia de León, que supone el 22,9% de lo consignado par toda la autonomía, más de 1.387 millones de euros recortando un 11,6% el presupuesto del 2013. A pesar de la caída anual del 11,78% es la provincia de la comunidad donde más invierte el Estado, seguida de Zamora y Burgos. Por habitante el reparto de la inversión presupuestada para el 2014, supone un ratio de 643 euros, muy por encima de la media autonómica de 545 euros por habitante.

Inversión de la Junta de CyLeón para el 2014. Presupuestos Generales de la Comunidad de Castilla y León. Consejería de Economía.

	Habitantes	Inv. Millo €	Ratio/Persona	Valor 100	% S/Total
Avila	170.845	400,8	2.345,99	108,19	7,3%
Burgos	374.693	804,7	2.147,62	99,04	14,6%
León	493.536	997,6	2.021,33	93,21	18,1%
Palencia	170.531	410	2.404,25	110,87	7,4%
Salamanca	350.195	794,2	2.267,88	104,58	14,4%
Segovia	163.441	383,1	2.343,97	108,09	6,9%
Soria	94.442	281,7	2.982,78	137,55	5,1%
Valladolid	534.118	977,9	1.830,87	84,43	17,7%
Zamora	191.612	465,3	2.428,34	111,98	8,4%
CYLeón	2.543.413	5515,3	2.168,46	100,00	

Las inversiones programadas por la Junta de Castilla y León directamente imputables a las provincias, suman 5.515,3 millones de euros, de los que más de 997,6 van dirigidos a León, siendo la provincia donde más invierte con un 18,1% del total, seguida de Valladolid y Burgos. La aportación por habitante es de 2021 euros, inferior a la media comunitaria que es de 2.168.

Inversiones Públicas (Estado + Junta de CYLeón)

	Habitantes	Inv. Millo €	Ratio/Persona	Valor 100	% S/Total	Inv JCYLeón
Avila	170.845	424,2	2.482,95	91,49	6,1%	94,5%
Burgos	374.693	1009	2.692,87	99,23	14,6%	79,8%
León	493.536	1.315,2	2.664,85	98,20	19,1%	75,9%
Palencia	170.531	574,6	3.369,48	124,16	8,3%	71,4%
Salamanca	350.195	864,2	2.467,77	90,93	12,5%	91,9%
Segovia	163.441	420,8	2.574,63	94,87	6,1%	91,0%
Soria	94.442	388,6	4.114,69	151,62	5,6%	72,5%
Valladolid	534.118	1.180,2	2.209,62	81,42	17,1%	82,9%
Zamora	191.612	725,6	3.786,82	139,54	10,5%	64,1%
CYLeón	2.543.413	6.902,4	2.713,83	100,00		79,9%

Si añadimos las inversiones de ambas instituciones el resultado que se obtiene es que las inversiones en la Comunidad serán en el 2014 de 6,9 mil millones de euros, el 19,1%, es decir 1.313,2 se dirigen a la provincia de León, repartidos entre la Comunidad el 76% y el Estado 24% .

Presupuestos G. Estado. Ingresos Tributarios. Concepto y Provincia.2012

Presupuestos G. Estado. Ingresos Tributarios. Concepto y Provincia. AEAT. Informe Mensual Recaudación.

	IRPF	Is/Soc	IVA	Imptos Especiales	Traf.Ext	Tasas y Otros	Ttal(2)
León	238.819,0	59.419,0	112.434,0	-2.779,0	80,0	10.174,0	418.147,0
CyLeón	1.921.118,0	388.002,0	829.876,0	33.237,0	10.896,0	75.339,0	3.258.468,0
España	70.618.603,0	21.435.165,0	50.463.502,0	18.209.314,0	1.429.183,0	6.410.815,0	168.566.582,0

(1)Miles de €

(2)No incluye trib. Cedidos ni conectados

Los ingresos tributarios correspondientes a la provincia de León, suman un total de 418,147 millones lo que supone un descenso más del 44,1% con respecto a lo recaudado en el año 2011. El IRPF, que recauda el 56% del total cae un 30%, hasta 238.819 millones, el Impuesto sobre el Valor Añadido (I.V.A.) es el siguiente, con el 27% y una caída anual del 46%. Finalmente el Impuesto sobre sociedades que suma 59.419 millones de euros con un descenso del 69% y representa el 14% del conjunto.

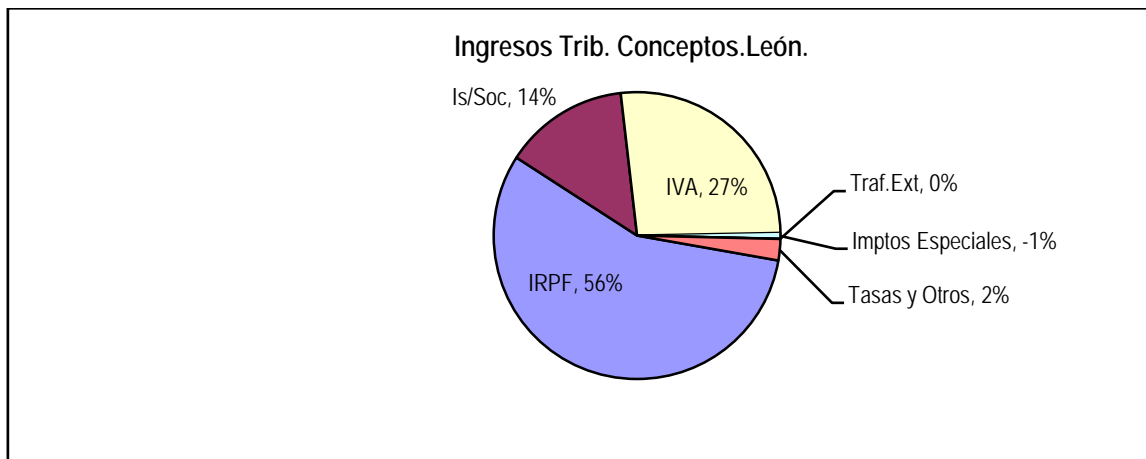

Turismo

El número de alojamientos hoteleros en el año 2012 es de 370 un 3% mayor que el año anterior al igual que sucede con los registros en el número de plazas que aumenta un 2,5% llegando a las 12879, que supone el 18,9% del total de plazas en la comunidad, mientras que llega al 20,8% en relación al número de establecimientos.

11.1.1.b Alojamientos Hoteleros. Número de establecimientos y número de plazas años 2004-012. D.G. Estadística de la J de Cy León con datos de la Consejería de Cultura y Turismo

	Nº Establecimientos						Nº Plazas					
	2007	2008	2009	2010	2011	2012	2007	2008	2009	2010	2011	2012
León	353	350	343	354	359	370	11.861	11.684	11.980	12.201	12.570	12.879
CyLeón	1.746	1.731	1.712	1.745	1.744	1.773	64.266	63.245	65.477	67.063	67.468	68.184

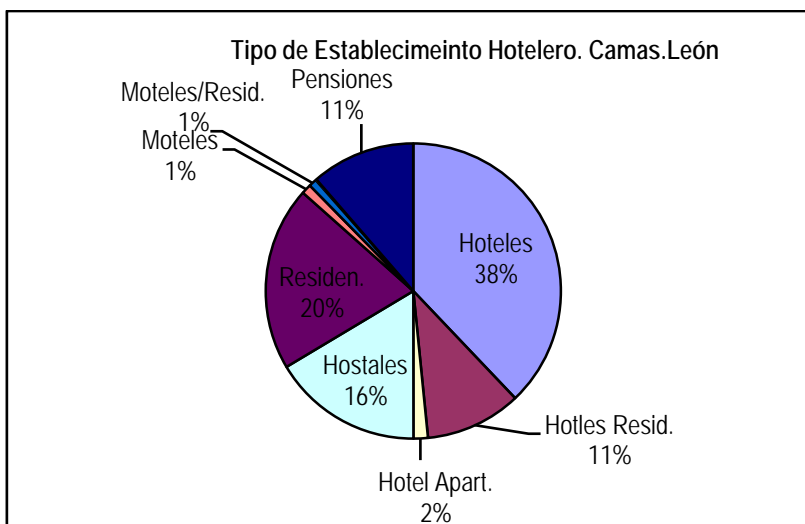
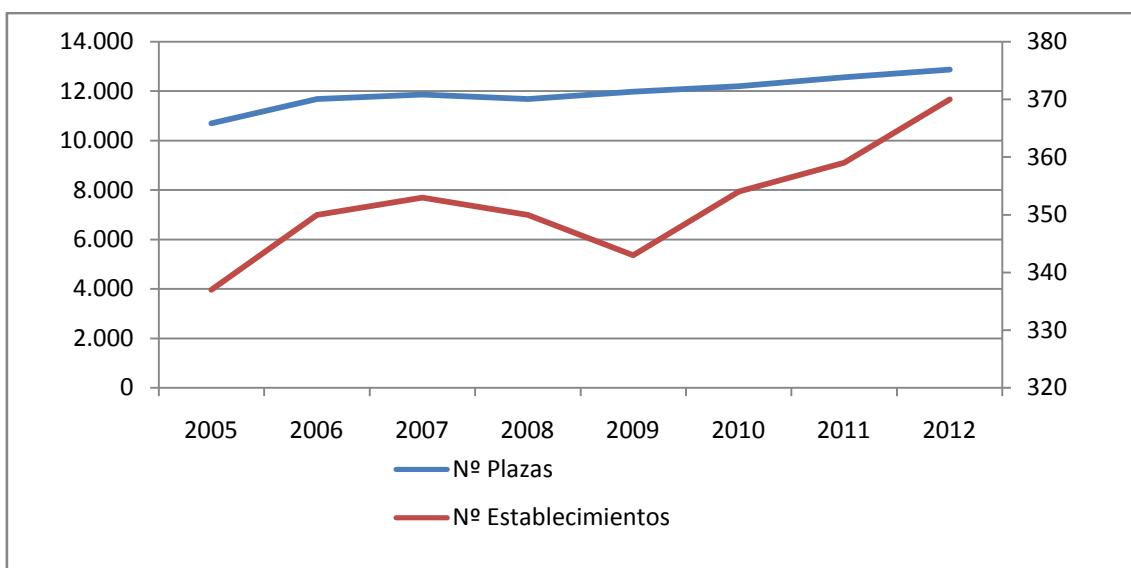

Por tipo de establecimiento, la estructura hotelera de León descansa fundamentalmente en la forma "hoteles", cuenta con cincuenta y nueve un total de 5.080 plazas (38,5%). Siguen los establecimientos del tipo "residencias" con 2.448 plazas y un 20% del total y "hostales" con el 16%.

11.1.1.a Alojamientos Hoteleros. Número de establecimientos y número de plazas año 2012. D.G. Estadística de la Junta de CyLeón

	Hoteles						Hotles Residencias					Hotel Apart			Hostales			Residencias			Motel/ Residen	Resid./ Apart	Pens ones	Total			
	5	4	3	2	1	Total	4	3	2	1	Total	3	2	Total	1	2	Total	2	1	Total	2	2					
Nº abl.	1	16	20	17	5	59	4	9	7	5	25	1	3	4	41	41	82	43	51	94	1	1					
Plaza	488	2365	1362	720	145	5080	554	665	260	154	1633	114	53	167	840	1182	2022	1457	991	2448	100	14		1297			12761

11.2.1. Viajeros Entrados por Provincia según País de Residencia. Fuente INE. "Encuesta de Ocupación Hotelera.2012."

País	Estancia Media	Entradas		Pernoctaciones	
		Número	%	Número	%
Total	1,6372	651.114	-6,7%	1.066.015	-8,2%
Residentes Esp	1,7173	518.162	-10,6%	889.859	-9,0%
No residentes Esp	1,3249	132.953	12,5%	176.155	-3,9%
UE (Sin Esp)	1,3048	96.009	3,9%	125.270	-6,1%
Alemania	1,3496	26.713	1,2%	36.053	-8,1%
Francia	1,2075	18.202	0,0%	21.979	-2,5%
Portugal	1,2394	8.443	-18,3%	10.464	-14,8%
Italia	1,1970	11.592	-1,6%	13.876	1,1%
Runido	1,4580	7956	-7,7%	11.600	9,4%
Resto America	1,5107	9.708	9,0%	14.666	-18,8%
USA	1,3685	11038	64,5%	15.106	18,1%
Austria	1,1701	3.239	60,1%	3.790	137,8%
Países Bajos	1,2916	4.825	48,3%	6.232	-20,0%
Japón	1,2267	3427	14,2%	4.204	13,8%
Bélgica	1,2307	3.372	6,5%	4.150	-16,4%

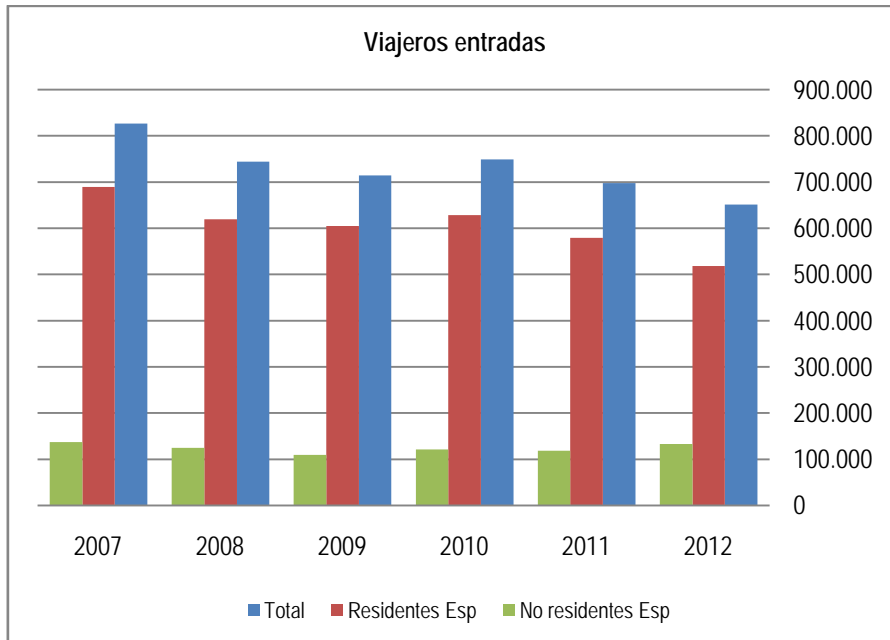

En el año 2012 se produjeron 651.114 entradas en nuestra provincia lo que significa un decrecimiento con respecto al año anterior del 6,7%. El 79,6% eran nacionales y un 20,4%, más de 132.953 extranjeros; que curiosamente incrementan el número un 12,56%; de entre

estos, destacan por países, en primer lugar como viene siendo habitual los turistas alemanes, 26.713, seguidos por los franceses que llegaron 18,2 y los italianos 11,6 mil visitas. Es destacable el incremento de vistas procedentes de USA que llegan a los 11.038 visitantes. Mientras que los turistas nacionales caen un 10,6% los extranjeros aumentan las visitas en un 12,4%, hasta los 14.735.

Analizando por otro lado las pernoctaciones producidas en el año 2012, llegan a 1.06.6015, que supone un ratio de estancia media de 1,64, pernoctaciones de media por turista. La mayoría de las pernoctaciones las realizan los turistas residentes, el 83,5%, mientras que los extranjeros lo hacen en el 16,5% de los casos, con un ratio de estancia media claramente inferior a los nacionales, 1,32 frente a 1,72 nacional. Los extranjeros que pernoctan en León son principalmente de la UE, y entre estos destacan los alemanes con 36 mil estancias, los franceses 18 mil y los italianos que desplazan a los portugueses del tercer lugar con 13,8 mil.

La provincia de León es la tercera provincia de la Comunidad con mayor número de entradas, por detrás de Salamanca y Burgos, no así en pernoctaciones que mantiene el segundo lugar. Sin embargo el ratio de estancia media no guarda la misma relación ya que ocupa puestos de cola muy alejada de los niveles de Salamanca (1,76), Soria (1,86), y Soria (1,84). De hecho se encuentra por debajo de la media autonómica (1,65) y muy lejos de la nacional (3,38)

	Pernoctaciones	Entradas	Pernoct/Entrad
Avila	258.672	424.345	1,64
Burgos	700.803	1.062.809	1,52
León	651.114	1.066.015	1,64
Palencia	177.275	302.890	1,71
Salamanca	828.898	1.456.192	1,76
Segovia	361.289	563.475	1,56
Soria	182.353	335.909	1,84
Valladolid	551.800	908.838	1,65
Zamora	214.912	349.518	1,63
CyLeón	3.927.116	6.469.991	1,65
España	82.962.481	280.659.549	3,38

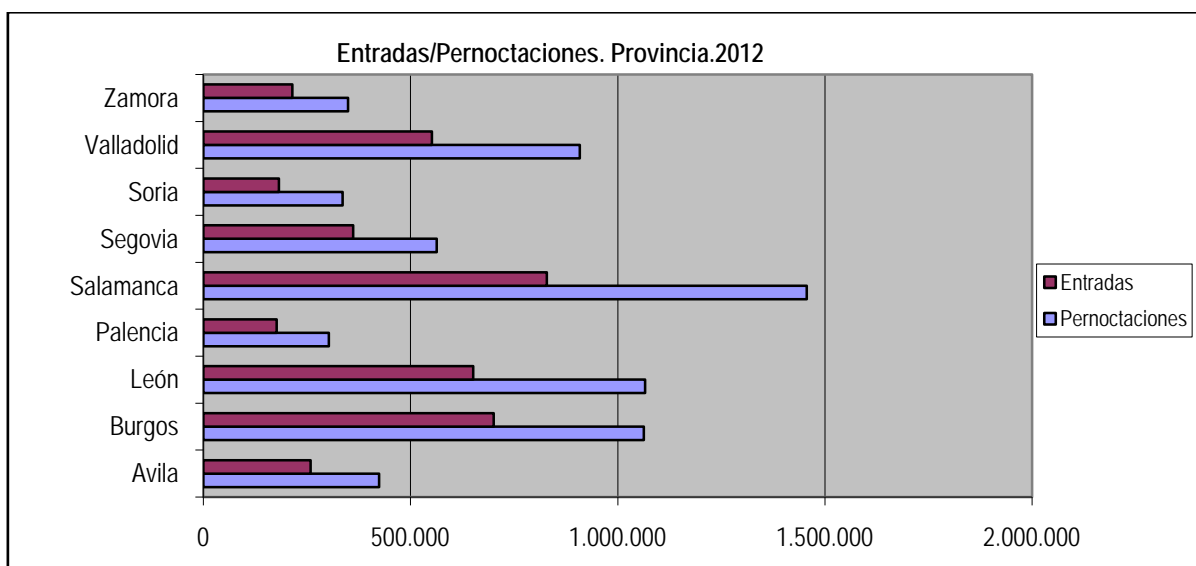

La tendencia de viajeros y de pernoctaciones no ha dejado de caer, hasta llegar a los 651.114 actuales y 1,06 millones de pernoctaciones. Las entradas suele producirse en hoteles, el 76% pero sin embargo las pernoctaciones son superiores (por cada entrada) en los hostales: 2,1 frente a 1,4.

11.2.3. Viajeros Entrados y Pernoctaciones por Categoría según Provincia. Años 2008-12. Fuente INE. "Encuesta de Ocupación Hotelera"

Provincia	Año	Viajeros entrados			Pernoctaciones		
		Total	Hoteles (Estrellas de oro)	Hostales (Estrellas de plata)	Total	Hoteles (Estrellas de oro)	Hostales (Estrellas de plata)
León	2008	744.191	528.293	215.898	1.237.933	811.032	426.901
	2009	714.656	530.465	184.191	1.199.761	807.414	392.347
	2010	749.198	556.390	192.808	1.236.341	844.456	391.885
	2011	697.526	541.782	155.744	1.161.326	839.316	322.010
	2012	651.114	492.566	158.548	1.066.015	732.363	333.652

11.2.5. Grado de Ocupación de los establecimientos hoteleros por plazas y habitaciones según Provincia (%). Fuente INE. "Encuesta de Ocupación Hotelera"

año	Por Plazas			Por Habitaciones		
	Total	Hoteles (estrellas oro)	Hostales (estrellas plata)	Totales	Hoteles (estrellas oro)	Hostales (estrellas plata)
2005	31,28	36,59	24,92	36,1	43,3	27,97
2006	31,29	40,01	20,92	35,54	45,71	24,2
2007	36,6	43,31	28,55	41,89	49,48	33,28
2008	31,77	38,21	24,03	36,76	43,94	28,68
2009	30,43	36,79	22,47	34,80	41,19	27,20
2010	31,37	37,58	23,15	36,15	43,04	27,51
2011	29,41	36,79	19,33	33,49	41,57	23,02
2012	26,68	31,86	19,69	30,97	36,37	23,99

El grado de ocupación que había ido creciendo año tras año, hasta llegar al 36,6% de media en el 2007, se ha ido recortando hasta los mínimos del 2012, 26,68%. Según sea la configuración del establecimiento hotelero, el ratio varía, así en los hoteles con estrellas de oro esta variable llega hasta el 31,86%, mientras que en los casos de hostales con estrellas de plata la ocupación no pasa del 19,69%. En cuanto a las habitaciones el ratio mejor sustancialmente, los hoteles llegan al 36,97% y los hostales al 23,99% quedando la media entorno al 30,97%, muy lejos de los máximos del 2007.

	Por Plazas			Por Habitaciones		
	Total	Hoteles (estrellas oro)	Hostales (estrellas plata)	Totales	Hoteles (estrellas oro)	Hostales (estrellas plata)
CyLeón2012	29,23	33,96	19,03	32,71	37,67	22,69
España2012	52,05	55,68	26,54	55,96	60,17	29,83

Comparando los datos de las series de la Provincia con los de la Autonomía y los del resto de la nación se advierte que a nivel global, la ocupación es mucho mayor que a escala comunitaria y desde luego muchísimo más que la de la provincia, lo que viene a reflejar la diferencia entre tipo de turismo de la provincia y/o comunidad frente al "genérico" o vacacional.

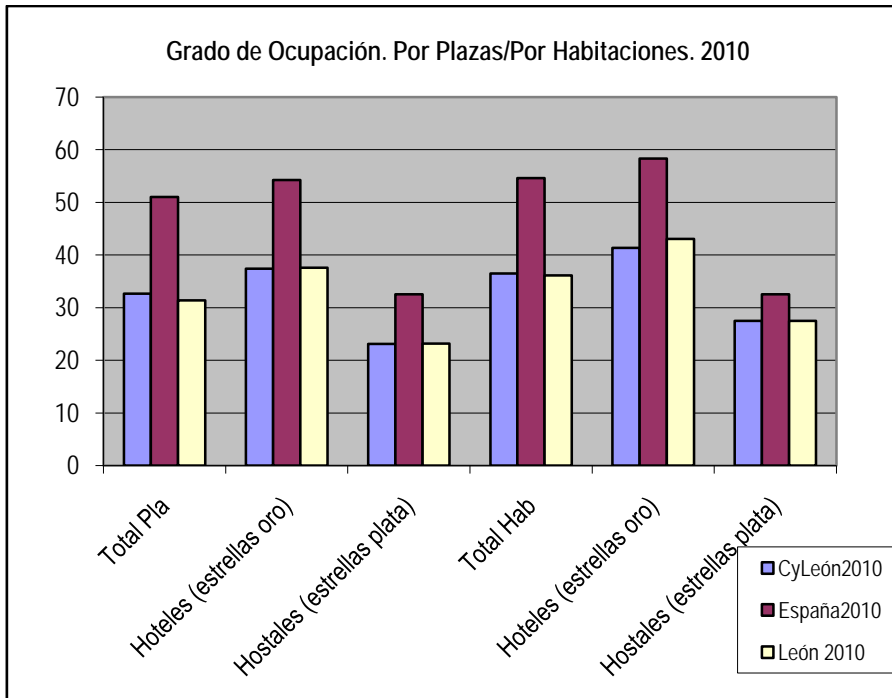

Como puede apreciarse en el gráfico los ratios de ocupación tanto de León como de la comunidad se encuentran muy alejados de los nacionales tanto por plazas como por establecimientos.